盛京時報

民國五年　大正五年　（陰七月七日　陽八月五日）

休刊　中日大祭日禮拜日之翌日

本地價目（每張銅幣五枚每月六角五分）外埠半年五元全年九元五
告白刊例（一行五號字十六字起碼登資壹日每行四角長期刊資另議）

發行人　佐藤善雄
編輯人　菊池貞二
印刷人　米田喜平
發行所　奉天大西門外　盛京時報社　電話三番中一六六號
支局　大阪市北區堂島仲町壹丁目　盛京時報大阪支局

論說

今後國會議員須明其地位與權能（二）

夫視國會爲單純立法機關或協贊機關以外。蓋不復知其他應處之地位。與其本有之權能矣。抑思共和國之國會。無論于法律上與政治上。皆爲國家最高之機關。而當行使其最高之主權。查民主國之原語曰典謨克賴施。而求此語之淵源。即爲主權在民之義。中國既爲民主國體。則中國之主權當然在民。而約法上又有中華民國屬於國民全體之明文。其爲典謨克賴施主義已無存疑之餘地。顧所貴夫規定明文者。爲欲見諸實行。中國既以地廣人稠之關係。暫不能採瑞士列法聯擔之制。「譯稱直接民主」使國民一一直接行使其職權。則勢不能不採代議制度。而舉其權於國會。誠以國會者國民公選之代表所組織。國民全權之代理人。當國民事實上不能直接行其主權之時。實以委託其權于國會。爲最足以副國民全體之公意。是故中華民國之國會。實代表國民之主權。國民之主權於國內爲最高。故國會同時亦居最高機關之地位。彼總統者其位雖崇。而不外限於其行政之一部。大理院者其職最尊。而不外限於其司法之一部。獨至于國會則超然卓立於行政司法之兩機關以上。一面爲立法最高機關。一面爲國政總攬機關。舉凡一國行政司法及其他之立法。「地方議會」事無巨細。國會皆有左右操縱之權。與奪去留之權。英諺有言國會唯不能化男爲女化女爲男。其他皆無施而不可。而吾此偉大之權能。威而士之艱難締造之國會。亦應有言曰國會苟非以多數之人取法治之政。則國與專制之帝皇亦無以殊。雖然眞立憲之國其國會實無不如是。故吾國會果具有偉大之權能。無論於法律上於政治上。皆屬當然事理也。

雜錄

龍血玄黃之粵東（一）（西關民譏）

▲桂軍佔領佛山之詳情　佛山濟軍連日與桂軍衝突互相惡戰廿一早濟軍數千人駐紮於火車頭嚴陣以待有桂軍進逼街邊站濟軍奮力追擊由街邊站直追至樂安地方濟軍則高[illegible]龍岡桂軍則據大火崗兩相鏖戰彈如雨下方劇戰間突有羅榮黃相等親率軍隊數百人由金蘭橋張槎等處分途包抄從尾攻入佔領碉樓一座營長熊士修被槍陣亡軍士三人亦中彈殞命羅黃兩人即乘勢親率軍隊

此大懼多逗留於鷹沙探花樓上至傍晚鎮內有多人四出尋訪濟軍遇有携槍者由數人擠之地上將槍奪去不下十餘起更有濟軍將槍平沽以圖得欵出險故有以十餘元或三四元買得長槍者軍衣軍帽棄擲於各廁者尤夥路人熟視不敢俯拾承龍街雕花匠某甲平日常與濟軍來往二十一日甲所識之濟軍有六人携槍入店躲匿二十二日被桂軍查出將甲及該六人拿去勒令繳出原槍乃已又桂軍未到前兩小時駐上沙觀音廟之濟軍兩

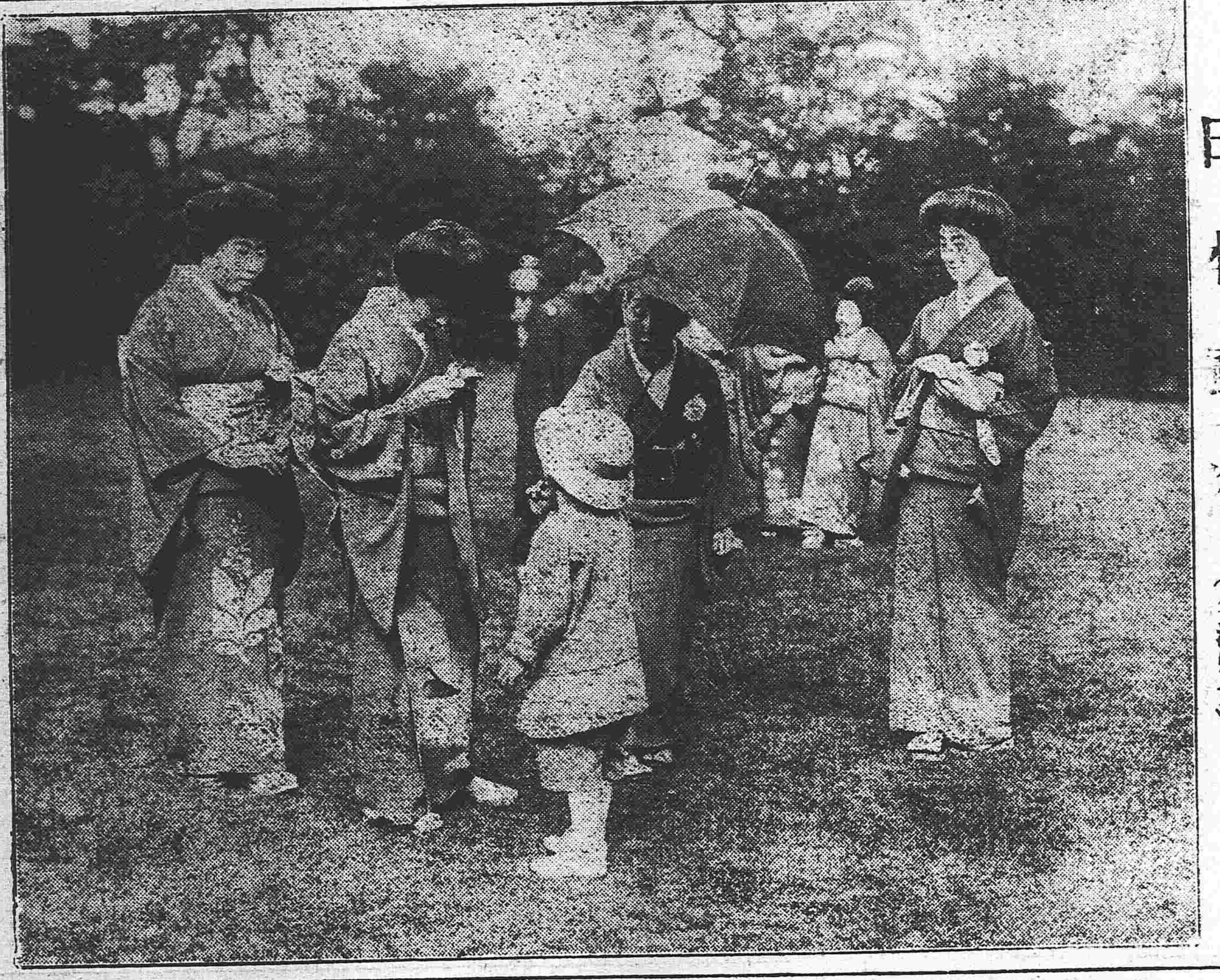
日本風俗（名流婦女）

長驅直進至段司令部衙署濟軍知勢力不敵即高竪段軍長調和白旗隨往各營繳械勸令投誠火車頭軍隊聞知司令部已爲桂軍入踞遂亦停戰紛紛逃遁即晚有桂軍二千餘人分紮於火車站盤古廟仁壽寺舊分府彩陽堂等要隘所過之處紀律整嚴秋毫無犯人心大安乘夜搜查逃亡濟軍蹤跡搜獲槍枝甚多佛山失後濟軍多在文昌沙尾雇孖舶艇返省桂軍在岸上喝令繳械濟軍弗聽桂軍向船轟擊斃蛋婦多人濟軍四人其未返省者因

隊因議取決降戰事互相冲突當場轟斃排長一人散兵二人旋即携械逃去紮雷崗之濟軍數約千數餘人五點鐘時忽不見其旗幟帳幕想已拔隊回省此次濟軍本無鬪志加以連日在走馬營羅村一帶鬪仗未得犒賞戰時亦無乾糧發給只每名每日給飯錢二角山野之間無從購食多皆忍饑至兩日之久者幷聞自去月已無餉發各兵進入訴說其苦云又八間橫街又因繳槍傷濟軍二人血流滿地又在新涌口因繳械互鬪誤斃過路二人至今

屍橫于道又一函云駐守佛山之濟軍爲馬存發統轄廿一日桂軍未入境士卒已糧食告絕狼狽不堪至午間卓營長全營先行投降又有兩營兵士帶械逃散故桂軍入佛山得有如是之速至是各濟軍紛紛逃走有大隊退往雷岡鷹團（該處未有桂軍到）亦有三五人同行爲桂軍窮追繳械走入人家躱避者佛山失守之事言人人殊玆據是役在場之馬存發部下連長陳某云各軍隊正在迎戰之際不料舊都司署馬占品之濟軍兩營已首先投降即由此引導桂軍入佛山而另有桂軍一隊繞過佛山喧傳橫窖五眼橋等處亦被桂軍佔據故在佛山之濟軍已盡數投降陳連長棄去軍械與十八人同由佛山逃回云

▲江浦行營已被桂軍佔奪　二十日有小輪拖帶煤船兩座豎都司令之旗者經過海口江浦行營被該處潘斯愷所統之第九第十營警衛軍轟擊小輪即斬纜而去故兩煤船皆被截留不料小輪去後潛泊於附近輪中僅有桂軍十餘人伏於岸上向該行營攻擊互戰三小時警衛軍死三人傷十餘人二十一日即有桂軍五六百名率隊而至第九營長陳根榮第十營長潘斯岳與戰不敵紛紛潰散各兵亦攜槍而逃現在江浦行營已爲桂軍佔據肇慶西江一帶已無阻碍

▲大良又爲桂軍佔領　順德龍眼鄉後倚峻嶺關係險要可爲順城鵝嶺之援助故梁永燊前經派軍駐紮築壘架砲防守極嚴距二十八日突有桂軍一隊互相轟擊決戰許久即被桂軍包圍將其佔領隨派艦隊圍飛鵝嶺傳說下午梁永燊已經率部投降大良城即由肇桂軍隊進紮知事潘肇元附從後乘夜潛逃現有巨輿提安輪及商輪兩艘載滿龍家親軍於即早七時逃回省垣寶璧艦長黃蘇亦在其列

▲陳村亦爲桂軍佔領　聞桂軍進駐順城後即經分兵進取陳村龍氏聞之已調福軍三營前往防堵昨甫交綏福軍無心戰鬪紛紛退避陳村遂往桂軍完全佔領福軍亦即拔隊回營

▲順德亦爲桂軍佔領　陸領等在樂從聚會議決後即由鷄州龍眼兩路進兵陳就吳熹如則在陳村響應復由都司令部派委魏邦平率領廣保兵艦由滘窖　面進逼馬岡架砲向飛鵝嶺轟擊梁軍亦還砲抵禦鏖戰數時甚爲劇烈其時縣城要隘已爲桂軍佔領梁軍勢孤始行偏樹白旗桂軍入城後傳令不許搶掠一切秩序力任維持二十三日都司令以縣事勢如亂絲特委梁知事到縣署辦事現東西馬寧樂從陳村等處桂軍統歸魏邦平節制偉與江門桂軍聯成一氣以待後命云聞梁永燊昨率衛兵飛鵝嶺防軍盡調回省赴石圍塘防堵

（二）北路居龍軍

▲滇軍進至大朗　二十三日晚滇軍已經進至大朗濟軍聞風先遁查是處一進即爲小坪車站石井兵工廠即在是處聞已定於日間往攻襲香山云

▲滇軍進至高塘　滇軍進逼花縣駐五和塘陳毓英師率所部軍隊移往抵禦戰多日被滇軍擊斃營長[illegible]子怡及各營兵士百餘名其餘或降或逃者共約二百餘人被滇軍沿途追擊至平山兩龍橫潭新街一帶均歷小戰閒二十三午滇軍追至高塘陳毓英退落石井入古寮駐紮

▲滇軍更進至新街　北路濟軍並未迎戰自行退出新街今大營已移至西村駐守花縣白泥炭寶鴨湖之濟軍三營五和雅瑤之濟軍兩營及駐守番禺羅漢塘米岡大吉人和聚龍各處之福軍亦已一律投降

（三）東路居龍軍

▲增城又爲鄧軍佔領　增城統領徐連勝已於日前歸鄧鏗指揮玆於廿三日舉義將增城龍門二縣收復其致報界公會電云報界公會轉各團體公鑒東江總司令鄧鏗率駐增統領徐連勝軍及石龍處民軍二十三日舉義增城當即拔隊佔領石龍新塘等處敵軍潰散地方安靖特此佈聞東江總司令部敬寄

▲石龍已被陳軍佔據　東江特派員來函云石龍已於二十三日上午八點鐘被民軍完全佔據此項民軍係陳烱明部下黃恒統率入石龍時僅民軍百餘人先將各周樓佔據守駐石龍之濟軍隊長姚鴻階即允歸降省城隨有救兵赴援惟南崗車已先被民軍掘斷並派多人邏守龍軍卒退回省城故始終未嘗有劇烈戰事發生現石龍已遍插白旗民軍與姚鴻階方磋商繳械各事宜商家亦出爲調停自仙材石龍一帶已完全歸民軍據守火車已不通行聞黃恒亦經於日前赴東江一帶布置一切云

中央公園之新聞記者茶話會紀聞

前日下午五時半在中央公園開新聞記者茶話會所邀請各報爲數二十有四均各派代表到會京師警察總監吳炳湘亦到會開會時間原定三時至五時因國務院代表徐君樹錚公務忙迫至五時半方到故遲至彼時始行開會徐氏演說畧云現新聞家與社會政府均能友睦此誠令人滿意政府與報紙盡力爲國家謀利益故宜互相扶持然政府與報界無密切之連合故報紙時載有無根據之謠傳茍此種風傳一經本國報紙揭載外報必視爲中國方面之確實消息而傳譯登載如外報中亦時載有關於政府之謠傳華報不能證實亦竟視爲確耗此實恒有之各刻國務院謀消弭種種誤會決定設法使報界易於由官場方面採聽消息此後國務院擬將與政府無損之新聞全給與事報登載云云北京日報記者朱淇代表報界同人答稱新聞記者採聽消息極其困難今徐君與國務院能爲報界設便利之方法實深感謝旋徐氏又與各報代表敘談京津時報代表王立源（譯音）謂每晚總統命令發與各報過遲可設法早發徐氏答稱命令發表之時間不定卻國務院亦不能預知惟彼當極力設法早發下徐氏又謂彼以商會經辦報（徐氏曾辦民報）深知報界之困難設此後報界有應與政府商議之事可作函致該代表至國務院會商云議畢至六點四十五分散會

以上雜貨　各種機械　電氣機械器具　鐵道材料　五金雜貨　銅鐵水管　滊車並其材料　硬煤煙煤　焦炭硫黃黑鉛　綿花洋絲洋布　羊毛皮件呢絨　五穀雜貨　海味肥料　油類木料　道木洋火　包辦工程　代理水火保險

總行　日本東京京橋區銀座二丁目七番地
出張所　奉天十間房　大連紀伊町（電話東局七八四號）
株式會社　大倉組
分行　北京　天津　漢口　上海　九江　大連　香港　安東　本溪湖　倫敦　紐育　漢城　西土呢　等處　日本各地

滿鐵定期船大連出帆廣告

上海航行
榊丸（三、八七六噸）每星期五（正午開）青島寄港（由上海復航時直放大連）
神戶丸（二、八七七噸）每星期二（正午開）上海直行停止六日開往（由上海復航時寄港青島）
▲本事務所及在營口遼陽奉天鐵嶺長春各站均可發賣聯絡船車票
▲兩輪船現均設有無線電以期迭信迅速而謀乘客之便利

香港廣東航行
泰平丸（八月中旬）往香港
皋月丸（八月上旬）往香港
（以上各船按應運貨物之數或經由芝罘、青島、威海衛、或者能酌改日期概難欲定）

南滿州鐵道株式會社
大連埠頭事務所

橫濱正金銀行奉天支店
奉天城內四平街　電話十二
資本金四千八百萬圓
公積金貳千萬圓
總店　橫濱
支店　神戶　東京　長崎　大阪　倫敦　里昂　紐育　港　孟買　西德尼　布哇　哧囉喀　香港　上海　長春　安東　北京　大連　旅順　營口　遼陽　開原　天津　鐵嶺　濟南　漢口

本店　朝鮮京城南大門通
資本金　壹千萬圓
朝鮮銀行奉天支店
電話　日　五二一　長　五二四　所長舍宅　日　長三二[illegible]
奉天小[illegible]關路北
支店出張所　東京、大阪、大連、安東縣、開原、四平街、長春、平壤、仁川、[illegible]、元山、釜山、鎮南浦、群山、木浦、馬山、新義州、會寧、[illegible]
凡關於銀行普通各項事務本銀行咸可辦理而尤力求敏捷詳愼以期各界[illegible]於中外各通商巨埠均設有代理之處以便往來匯兌本銀行所發之紙幣無論何時皆與日本銀行發行之兌換券同而可以負[illegible]之數目兌換

日本郵船會社滊船廣告　由大連埠頭[illegible]
高砂丸　七月廿六日（陰六月廿七日）往門司神戶橫濱
三河丸　七月廿九日（陰六月三十日）往太沽牛莊
日本郵船會社代理店　三井洋行大連支店　電話（二一〇八）
乘船票由本出張所發賣如有坐舖[illegible]至本所購買

中國之近情

北京專電

●唐少川承認就職
唐紹儀刻已慨允就職即於昨日(二日)將致黎總統承認就職書發表

●國會暫行停止會議
參衆兩院業經舉行開院式而自後每日出席議員不敷法定人數且議長湯化龍迄未到京聞國會因此暫行停會擬俟湯議長及其餘議員等到齊再行開會提議事件

●農商總長易人
政府于上月三十一日頒布命令以畢桂芳爲黑龍江督軍張國淦爲黑龍江省長八月一日命令任谷鍾秀爲農商總長

●各省多不贊成張勳之主張
張勳日前通電某某等十三省軍民長官主張副總統一席非徐菊人莫屬請聯名電請中央主持等情聞電覆贊成者僅有四省其餘均不答覆

●朱家寶辭職將邀准
直隷督軍兼省長朱家寶日昨電請辭職回籍葬親聞政府已有允意

●漢口動亂之詳情
據漢口來電云三十日晚之暴動幾致大亂暴徒計六七百名在日德租界附近勃發四處縱火轉瞬間延及租界至俄國租界大有燎原之勢無辜商民被槍擊掠奪者甚衆傷亡頗多焚燒家屋計五百戶失居所者不下一万餘口估計損害大約在三百万元租界巡捕義勇隊均出而守備以免被其攔入嗣經官軍蒞止亂即敉平駐漢日軍亦在租界出動戒備此暴動起事時刻爲晚間九鐘時至夜半後兩點鐘時已形鎭靜目下各街仍留軍隊嚴加守備

●各省軍長電請挽留段總理
督軍省長十餘人聯名電請中央仍以段祺瑞任重要職務萬勿舉唐紹儀爲國務總理

●政府電令莫榮新停戰
北京政府電致廣東護國軍總司令莫榮新謂政府決定令龍撤退省城切盼暫行停戰以免殺戮無辜

●何龍氏子皆冥頑不靈耶
龍觀光(龍濟光之兄)前由香港潛赴徐州面謁張勳密議要件嗣赴天津密與帝制派餘孽往來密議

上海專電

●孫中山預定入京時期
孫逸仙來電允于九月初間來京

●蔡松坡擬推岑西林爲廣東督軍
滇軍總司令蔡鍔欲推岑春萱爲廣東督軍據情通告舊軍務院各撫軍

●龍逆不去粵亂未已
一日午前四鐘時護國軍佔領石井頭旋向對岸痛加砲擊李福林存心觀望毫無戰意龍濟光益陷于不利地位赤十字隊馳驅戰場收納傷兵計達一千餘人之多聞九龍因聞變警戒緊閉城門禁止交通一切貨物不得入城城中糧米因此漸形匱乏人情恟恟大有民變爲匪揭竿擾亂之虞又有大股胡匪三萬五千餘人圖謀刼奪在九龍車站附近麕集虎耽鷹視相機思逞外此則謠詠繁興商民一夕數驚大有不安於堵之概

香港來電

●馮華甫不肯離却江寧
聞馮國璋仍然坐鎭江寧並無離城之意

●護國軍之一部分已入廣州城
護國軍刻已進逼廣州其一部分已前進省垣通衢大街因之遂成爲修羅場矣租界外僑甚不願兩軍在城中交戰現下兵禍幸尚未至延及租界聞兩軍均不携帶機關砲所交戰者不過用快槍而已是以戰局遲滯無甚進步

●匪軍解散
三十日下午九鐘時廣州匪徒冒稱民軍者被某方面干涉勒令解散該匪軍變作暴徒掠奪華街唯外人租界仍得無事

●粵垣人民紛紛避難
粵垣附近戰事甚烈商民遷逃來港者目下計已有三千餘人

東京專電

●日軍艦駛赴廣東之近狀
日本第三艦隊之大半駛赴廣東在虎門砲台附近游弋就中一隻入港然未派兵登岸

●日政府委任南滿新商埠領事
日本政以赤峰農安鄭家屯開埠伊邇已任山崎平吉爲赤峰領事佐佐木誠吾爲農安領事代理岩村誠之爲鄭家屯領事代理籌備開設領事館事宜

●石井外相宴會章公使
外務大臣石井子爵一日設席大臣官邸邀請駐日華使章宗祥氏宴會新舊駐華日使林男爵日置益氏等列席陪宴以聯中日兩國之睦誼

●駐華英使館參贊回任
駐華英使朱爾典奉本國政府命令回國首途在即是以現在日本之駐華英使署頭等參贊歐斯頓于一日由東京起程回任暫行護理

歐洲大動亂

倫敦來電

●哥烏維爾市殆矣
俄軍由戰綫一百英里之間進攻哥烏維爾市該市失守在即

●德飛船徼倖得免
英國公報云英飛行機于三十一日早追擊德國飛行船至海岸地方三十英里之遙因機上之機關槍稍有故障遂致敵之飛行艦逸走

●阿拉比亞軍佔據洋浦
阿拉比亞獨立軍擊退土軍佔據滅的那之西方約五十英里之洋浦地方

●奧皇病勢危篤
奧皇不豫刻有危篤之耗

雜錄

姜致中致岑都司令書

岑都司令鈞鑒謹肅者我公肇梧坐鎭軍民傾心筦四省兵符爲萬人請命自袁賊病殂后復擧約法國會內閣諸事向北政府提議作積極之進行現在約法國會兩端雖經明令恢復然此不過我公陳論之一部並未貫澈最初全體之主張乃道路喧傳僉謂公致電北京爲撤消軍務院之準備揣我公之意得毋謂中央推誠相與自應急謀統一爲各省收束軍隊之先聲不知政府黑幕重重舞躍其中者大有人在按之事實軍務院不能撤消之理由約有數端茲略陳於左一曰現政府態度不明宜集權以盾其后也袁賊當國四載于茲崇重官僚驅使貪詐凡享受高爵厚祿之輩悉爲國民痛心疾首之人現在約法重新自應悉反前人所爲以昭與民更始之意迺帝制餘黨依然當權小人既百出其計以試嘗元首遂陷於孤立之地位每下一命令不曰須顧全項城面子即曰礙難將前事推翻每更一機關非爲法律派之私人即爲交通派之分子禍首宜懲辦也而朱深姚震余棨昌之輩依然司法界之長官僞制宜删除也而嘉禾文虎棠陰等勳章仍爲賊民者之獎而邇來雖宣佈改組內閣而實權則半屬于官僚以圓滿趨時奸巧無恥之汪大燮今則長交通矣以欽財虐民媚袁求榮之許世英今則長內務矣以文章欺世受知袁逆之張國淦今則長農商矣他如張士鈺爲十三太保之一則新任爲陸軍次長也權量爲五路財神之奴則新任爲交通次長也至胡瑞霖沈銘昌沈式荀等亦帝黨中之健將出膺行政長官者尤不可殫述縱強召民黨中一二名流以爲新舊融洽之地步不知金玉瓦礫分子既難相容因之北轍南轅政見各宗一是非蚌不可以言海夏蟲不可以語冰彼此既無途徑之可循政治安有良好之結果此觀於現政府之態度而軍務院暫難撤消者一也一曰軍人派驕橫不法宜坐鎭以殺其鋒也淸季練兵創始北洋將校半袁氏家奴兵丁皆市井無賴優待若輩收作腹心當辛亥革命之秋遂作坐收漁人之利民國成立益逞野心淘汰百戰之民軍而江淮鹽梟悉收爲勁旅遣散關外諸勇士而綠林暴客盡編作師團優給其餉糈利用其愚魯以故贛寧一役民賊暴興既攫取總統之權益豢養防家之狗初則有拱衞軍之招練繼復有模範團之編成揣其用意無非欲擴張一已之威力以遂其帝制自爲之雄心未幾君憲造成即秘電軍人指揮勸進泊乎滇中起義復調遣大隊殘害生靈賊師渡江川湘受禍僞軍過境田廬爲墟定武軍肆虐於淮徐安武營橫行於湘皖裁撤則[illegible]流爲盜匪姑息則貽禍於蕭墻現在袁賊雖伏天誅逆黨尙隱懷異志死灰未冷后患堪虞京畿時有譁變之謠淮泗多主復辟之說人心浮動大局傾搖險象環生一觸即發此徵之軍人派之驕橫而軍務院暫難撤消者二也一曰各將帥包藏禍心宜嚴防以覬其變也北洋將材半出行伍弁髦紀律罔識國家外人目爲野蠻粗暴之徒袁賊恐作股肱干城之選張督奉淫掠害民以外無他長王據武昌殘殺黨人以外無能事靈國二李反抗義師東西兩張擁護帝制奪徐則遙通會議懷左右政府之陰謀北洋以同志聯盟實操縱南服之詭計龍朱結黨三謡搆兵周陳交爭川蜀糜爛徐樹錚播弄小智蹂躪廣東取銷獨立以見好於中央張懷芝豺狼不仁放到東襲擊民軍以嫁禍於桑梓倪嗣沖則皖淮負固閻錫山則朔邊擁兵陳樹藩認賊作祖已背獨立之初心王陵基助逆與師含有譬南之意味尤可怪者以軍界中之領袖北洋派之翹才當此風雨飄搖之時竟存候補總統之想闖遣黨徒四出張羅故現內閣之設施悉仿袁逆之故智曲同豐致書孫氏已隱露其端倪張敬堯通電國中尤難掩人耳目迹若輩之用意無非以權利爲前提袁在則服從一姓之尊榮袁亡則謀爲地位之穩固人言不足恤法律不足憑倘非以嚴肅之武裝預防隱患之竊發縱大義所迫誰就範圍於一時恐毛羽既豐必啓紛爭於后日壬子往事可爲前車此隱窺各將帥之禍心而軍務院暫難撤消者三也綜之以上數事固屬現在徵實之病症並非個人過激之主張欲防患於將來當綢繆於未雨頃聞我公情般高蹈擬結束軍隊善後諸事符功成身退之宣言意者以約法國會恢復已有明文一切未盡事宜不難次第解決耶不知帝制餘孽在內者盤据樞要在外者坐擁重兵既不克待罪公庭受法律之裁判又安能盡遭天譴與袁氏以俱亡倘當局者過示優容任其滋蔓恐小人得志肆行之日雖欲和平解决而不能回憶十數年前志士仁人冒鋒鏑塗肝腦前撲後繼而不悔者一圖滅滿淸之專制一希望政治之革新迺辛亥雖倖告成功而苟且偸安餘黨既未能一律廓淸袁逆遂得施其奸詐南京設留守轉瞬取消北洋練重兵急如星火四督繼撤北軍南馳不待借欵宋案之發生已知二次革命之難免遍時兵柄已解太阿倒持倉促會師遂致失敗我公間關出走避難東瀛時不五稔復與帝制自辛亥壬子以迄於今屢受袁賊之教訓國人實未敢須臾忘也今幸諸公首義天意滅袁軍院爲發號施令之區有代表政府之責允宜沈機觀變坐鎭嚴疆以武力爲法律之前驅俾元惡悉消其凶燄一俟用人行政悉遵軌道而行然后解甲歸農出隨明公之願否則大難未已遽將軍院撤消奸宄生心禍機隱伏倘宵小爲權利驅迫無端發難於一方恐公等護國之初衷轉難大白於天下明知言輕人微無裨高深惟以時勢之所趨未便自安於緘默臨穎悚迫敢貢區區肅此謹候勛安伏維垂察

奉天老萬德堂中外馳名

本堂開設大南門裡業經醫學立案支號北京總廳醫官考方驗藥批准立案民政部註冊

▲**世傳參茸百效丸** 此丸崇治先天不足身敵氣弱後天虧損腰腿疼痛淫慾過度夢遺滑精陽痿不舉精冷精清等症每小盒一元二角大盒五元

▲**秘製止嗽一點丹** 此丹崇治肺經虛弱勞傷咳嗽肺虛痰喘咳痰帶血飲食減進睡臥不寧乾咳等症每付貳丸價洋六角

▲**神效婦科補血丹** 此丹崇治婦女諸般虛症勞傷咳嗽午後發燒兩肋膨脹經水不調赤白帶下崩漏不孕子宮虛冷腰腿疼痛小盒一元二角大盒五元

▲**平胃安痛化積丸** 此丸崇治男婦胃脘不舒心口疼痛五積六聚七癥八瘕遇寒即犯逆氣即發腹脹疼痛等症每付價洋五角

▲**崇門參茸虎骨酒** 此酒崇治筋骨麻木腰腿疼痛半身不遂口眼歪邪腹內寒積疼痛不止等症每瓶四角大瓶二元五角外城小瓶五角大瓶三元

▲**癬疥兩種龍金水** 此水早以馳名崇治諸般癬症疥毒無論遠年近日輕重之癬一搽斷根永不再犯每瓶價洋五角

▲**崇科保赤聖功散** 此散崇治嬰兒急慢驚風口吐涎沫抽搐不思食積胃熱腹脹肚疼紅白痢疾結滯腹疼小兒等症並治之每盒二角

▲**頂上虎骨熊油膏** 此膏崇貼筋骨麻木腰腿疼痛腹內寒積小腸痛氣風寒不仁癥瘕痞塊等症每大貼五角小貼三角

▲**精製五積回春膏** 此膏崇治水蠱氣蠱癥瘕痞塊五積六聚筋骨麻木腰腿疼痛沉寒痼冷小腹攻疼白帶屢下經閉不通等症每貼二角

▲**秘製五寶淨毒丹** 此丹崇治五淋白濁梅下疳魚口便毒甚至龜頭燒破下疳燒斷等症每盒價洋六角以上諸藥言無二價

京奉兩號世驗良方出售百有餘年遠近馳名甬各省縣鎮均有代理三百餘處不便登載若外城函購本堂承認郵費如滙兌不通隨函來郵票並不折價支號北京前門外糧食店大街

金漆牌匾爲記

瘦者能肥胖

此不寐症老魔地球上一大運旅之客此魔運行不息使千萬衛生院及閑良之養育院預防事役不休其暇種種未免棄滅生命入墓之歎不寐症即永死不求葬墓之症此症原因係出於神經衰弱體萎枯血氣虧損之致此症必用適合良藥速治以後可得保全生命神經之力比如銀行儲金多少未及添儲固本用之多速必及過額無法可以再用故凡神經疼痛夜不安眠動作過度心神愁苦飲酒太過吃煙太果之致成請君購買首穀藥片數樽每飯後吞下兩粒每夜就寢之前吞下兩粒未久胃開口甘夜睡安寧永享安樂快健此首穀藥片能和合所食之物養生鮮血補肺補腦健身爲君平生享康不憂君之神經衰弱欲爲回復先日之康力者請即一試 每一瓶四十粒載內英洋一元五角每六瓶英洋八元購買六瓶者遠近勿論郵費一概在內

東三省代理

●奉天、大德生中西藥房歐美藥房同仁藥房大連、華西藥房德記藥房華泰藥房仁濟藥房天和藥房●長春、興亞房藥仁濟藥房協和福和春福●哈爾濱、世一堂恒德堂仁濟藥房天豐源●吉林、五洲藥房補天石藥室文萃恒●營口、中西藥房廣芝館●齊齊河、英美煙公司中西藥房●安東、東益增遠●遼陽、天鈺成義興福與華藥房福慶長●海城、華西藥房華興泰吉成福鐵嶺、裕和盛同合義福合盛●錦州、仁濟藥房天壽藥房●阿什河、大德生世一堂●雙城堡、華西藥房德昌盛●呼蘭府、中西藥房●金州、德記藥房●蓋平、萬昌厚●撫順、萬福泰●公主嶺、三合公●昌圖、益濟藥房●開原、濟生堂●鳳凰城、增源普玉順慶新民府、天益長維新書社●山海關、泰西藥房民生藥房

及天下各處經售西藥者均有出售

中國北邊總代理處 上海博物院路十七號 **新順發洋行**

英國倫敦 美國紐約 **首穀藥房啓**

請看百家長陷害鄉民

鳳城縣北鄉下草河百家長王文昌原係地方匪徒近雖接辦會事并未經衆公舉然伊自得此差不啻彪虎生翼劣跡昭彰無惡不作不但吸嗜鴉片設立賭局等事顯違定章又與松樹嘴巡官唐孝先勾通一氣時常陷害良善近來以大成門敎借口唆使唐巡官逮捕良民多名不問有無憑証即行科罰如被事者許以賄賂央求王文昌出爲作說即可罰欵了結不然定必加重罰辦目下被拘者已有多家罰欵多寡不等是以該處農民無不慄慄危懼云

下草河三家子 弟兄山 **等衆民全具**

慶仙樓啓事

啓者本號開設奉省有年專售中外酒品包辦燕翅官席烹調精美應酬周到凡爲顧者所稱許本號爲擴張營業起見茲特不惜工資添充雅座聘請名師專辦燕翅全羊官席隨意便酌以及南北糕點中西佳釀一概俱全且價目格外克已望祈賜顧諸君速臨是荷

都軍署胡同 **清眞慶仙樓謹啓** 中國電話六百四十一號

中日合辦 正隆銀行

本行除照一般銀行例辦理一切外尙注重各項事宜如左

一所有辦理存欵務以親切叮嚀爲宗旨
一放貸及匯兌事宜務主簡捷以餉顧主
一凡放貸肯各公債票爲抵押者息率格外從廉
一凡各種公債票照市價從優交易
一兌換金鈔小洋事宜照市價格外公道以廣招徠

總辦 安田善三郎

大連大山通 電話長六八一番

旅順鮎江町 同分行 電話長一一五番
營口元神街 同分行 電話長二二二番
奉天小西關 同分行 電話長日二二五二番
長春東斜街 同分行 電話清二一七號 長六一〇番
開原大街 同分行 電話長一一〇番

凡講究家庭之樂者應備有三炮台香煙

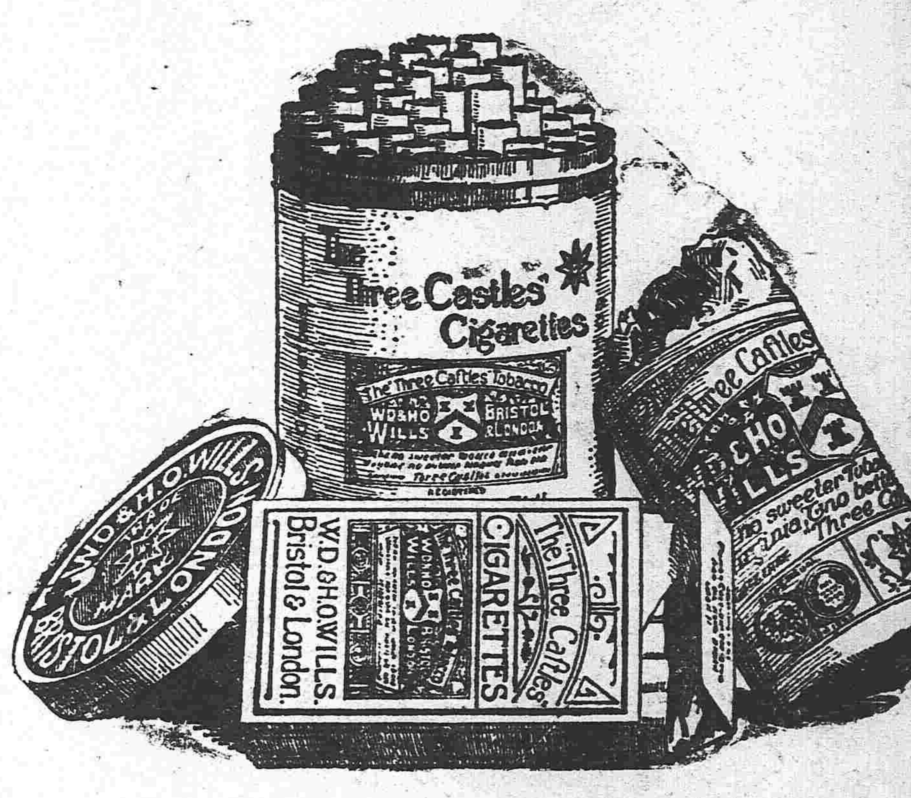

三砲台香烟可寰球各處向上等售烟家購取小包十支或二十支錫罐五十支出售

三砲台香煙係英國倫敦與勃力司土耳之威爾司名廠監製歸英美烟公司專售

請將贈劵留存每百張可兌換精緻畫片一張

民國黎大總統閣下員筆

靈効顯著

題 安住大藥房屬 元洪

安住蚊煙香

恭奉

天覽御購之榮譽

伏見大宮殿下御用品

梨本宮殿下御用品

於內外國各大博覽會受領金牌

品質本位之野猪牌

有如此名譽

日支兩國到處藥房洋廣貨舖發售

不取分文將紙盒上所印彩票十張郵寄即贈呈一盒(送費敝藥房擔任之)

定價 美裝紙函十把入三十錢 歐米向き線香立附十二把入四十錢

大阪北區曾田町 安住大藥房

東三省新聞

▲奉天▼

●財政廳續借外債成立

奉天財政廳王廳長與朝鮮銀行續商借欵三百万元計議多日漸有端倪昨將借欵契約實行簽押聞該借欵條件如下

一 欵額 三百万日元
一 期限 三年
一 利率 年六釐五
一 折扣 九五
一 擔保 酒稅及契稅

●委張怒赴洮南幫辦軍務

張雨亭軍長以內蒙風雲日急雖迭次調遣軍隊征剿蕩平未卜何日日昨特委督軍署軍事顧問官張怒前赴洮南調查內蒙情形並幫同吳鎮守使襄辦一切軍務云（鄉）

●張軍長求雨得雨

督軍兼省長張雨亭以入伏不雨田地枯槁頗有憂色特擬定由二日起飭各屠獸塲禁止宰殺三日並由公署派委員四名聯合工商兩會虔誠求雨而又自二日起在署內設壇叩拜昨三日實行赴龍王廟致祭舉辦未終天竟於二日晚間甘霖下降人心頗爲快慰云（喜）

●張省長對於選舉副總統之政見

公署消息張雨亭軍長以選舉副總統一事恐各方面再生意見昨特電致國會議員大致謂公等主持恢復約法召集國會鞏固共和屏息爭端使民國復興作霖欽佩莫名惟副總統之選舉關係最爲重要必須根本約法服從民意若復執持黨派懷挾私意則恐共和再生阻碍云云（光）

●派員調查各縣勦匪情形

督軍張雨亭氏近以各地胡匪猖狂此擊彼竄雖經派兵往勦終鮮効果揆其原因皆由軍警保衛團未能聯絡一氣以致互生意見勦捕不力故張軍長昨特通電各屬軍警及保衛團是後無論軍警保衛團均宜化除意見和衷共濟以圖早日肅清而免生民塗炭並特派員士元赴遼陽王徐張周四員分往通化本溪撫順興京等處切實調查以憑核奪而免遺誤云（立）

●嚴防宗社黨餘孽

假名宗社黨人在大石橋一帶騷擾經軍隊圍攻並由日警署驅逐出境現在東南沿海各縣已無此項黨人現均已逸入長春車站及北滿東清沿綫治匪當局已電致畢孟二軍長格外嚴防矣（光）

●宋處長有外任之傳聞

宋墨林處長以側身警界名位雖高而實權則不能施展近因外縣所派警長非軍界荐舉即他界保留於去留問題徒具名義倘或一遇事故即以本處長是問且日來警察與二十八師陸軍因事齟齬軍警感情大有損傷各方面均蒙不利爲今之計莫如引去故連日向張軍長辭職另簡賢員接替惟一時乏相當人才不能遽事調換至謂以王永清接充則王氏力辭不就據警處人云將來張軍長擬任宋爲東邊道或再揭同長俾資安逸所聞如是未知確否（岑）

●張馮之禱雨文

奉省內外各屬非常亢旱張軍長與馮帮辦于上月三十日祈雨果於二日夜間大雨直降至三日午前十時天始開霽然農人猶苦時雨不足玆將其禱雨文補錄於下

維民國五年八月二日奉天督軍兼省長張作霖帮辦奉天軍務馮德麟謹薰沐致齋敢昭告於皇天后土上下神祇敬致詞曰屬以天久不雨哀我窮黎無老幼男婦咸奔走號呼乞靈於龍王之神者數日於玆矣乃火雲千里田禾盡枯曰霽恒暘厥徵維咎倒懸示解憂心忡忡豈黔首頂禮之誠有未至歟抑此邦之人獲罪於天而無可禱歟豈龍王之神未奉帝命未敢施行歟抑作霖等之不職而皇天降災下民以示之警歟夫國以民爲本民以食爲天吾民爲天地之所生含天地其奚賴吾民唯神祇之是奉徵神祇誰與歸而乃呼籲無靈亢旱如故是斷吾食矣是絕吾民矣神其忍乎哉作霖等忝守玆土自維薄德而令吾民遭此荼毒良用疚心對越神明虔誠自矢庶民無罪罪在藐躬謹禁屠宰以宏赦宥外修政令內省身心敬迓神庥爲民請命如有積釁深戾身實當之唯神有靈其遣風伯雨師爲驅除此虐民之旱魃以慰吾民雲霓之望延頸以待神其鑒諸拜手稽首謹告

●寬甸管獄員有人

前高等廳長沈家彝詳爲委任胥秉綵充寬甸縣管獄員其文曰案查前據寬甸知事項惠年詳稱謂監獄改良爲當時之急務而監犯管理尤關重要知事到任後對於監獄一事特別注意力求整頓惟查管獄員孟英年輕浮躁措置無方自應詳請撤換以重職守玆查有天津法政畢業生胥秉綵老成練達品學兼優堪以接充管獄員職務除分報東邊道尹外理合開具履歷備文詳請鑒核俯准飭委等情到廳當以該縣管獄員孟英既據詳稱年輕浮躁措置無方應准開差遺缺自應派員接充以資管理惟該員既據詳稱老成練達品學兼優且係曾充委任各職其資格核與文職任用令第五條第一第二兩欵之規定相符應准派充寬甸縣管獄員以資管理諮詢同級檢察長意見相同除批示並照監獄官制第十四條委任外理合檢同履歷憑證等件具文詳請省長鑒核施行聞已批准備咨部矣

●南征軍回吉過奉

吉林督軍署前派參謀王某帶領敢死軍二百餘名南征現因大局平定該參謀特由四川率隊于日前到奉謁見張督軍勾留一宵即于次早換車回返吉林云（喜）

●調查各縣軍警子彈

張軍長以近來盜賊蠢起地方不靖昨特分飭各縣知事以及各縣警長速將該縣軍警所存子彈檢驗數目具報以憑酌予發給而備不虞云（鄉）

●通令調查貨物之出入

公署准農商部咨查奉省水陸交通一切物品輸出之種類及其到達地點望即通飭所屬填註表格其輸入者亦須分別土貨洋貨及其來源毋任疏漏本部丁玆外貨翔貴土產滯消之際擬爲振興之謀應亟調查云云（岑）

●銀行認股踴躍

滿蒙殖業銀行自呈部立案後即從事籌備俟股欵逾總額四分之一即可呈請驗欵擇地開幕該發起人等皆係城實可靠對於此項營業又素具知識故認股者異常踴躍聞某富紳竟慨認十萬元之多其零星担任者尚指不勝屈想入股者如此踴躍該銀行開辦之期定必不遠矣（光）

●金鼎臣誓爲乃父報仇

滿洲日日新聞云金壽山之遺子鼎臣因曩年乃父被戮結仇於馮師長因日前乘隙襲海城將汲旅長之一子綁去尚擬將馮師長瀛春乘隙擄去是以馮師長現正擬派其部兵赴海城以備不虞

●饑民困苦誌

彰武縣地處蒙邊去年秋收歉薄以致現在民食維艱日前聞有飢民聚集多數要求長官救濟當經張知事勸諭解散現正爲之設法貸糧以資維持現狀云

遼中縣去歲藍匪肆擾上下交困加以河水爲災昨年僅有一半收成當此青黃不接之際糧食缺乏據該城來人云目下居民購買食糧即紅糜者亦須三元五六吊常食用雜以糠殼僅有秋收一綫之希望日前切匪竄入該界無所得而去現在仍有三五小賊所掠者不過米麵而已亦足徵該縣飢饉之狀況矣（光）

▲蓋平▼

●公選區長

約法恢復自治當然復活刻值辦理清鄉入手之期故四鄉各保衛團已飭令各該村屯人民公議選舉區長準備籌辦清鄉而近來各鄉紛紛公議選舉頗行忙碌不日即能實行揭曉矣

●禁踐鐵道

南滿鐵路株式會社爲整頓路政起見已粘貼佈告於通衢路側謂本鐵路以上禁人行走早經通告詎無知愚民往往踐踏稍一不慎被火車軋斃且於路政殊多窒碍仰人民一体知悉勿得違犯致干咎戾云云

▲營口▼

●張局長來營銷假

奉垣緝私局局長張嘉萬（係張貞老之七弟）於六月間稟請短假回閩倉運司即派存運署調查員陳蘇瀾暫代其事茲悉張局長假期己滿來營銷差而陳氏仍調回本署充當鹽務調查員俟有緝私缺出再行簡派云

●稅捐局委任稽查

本埠新任稅捐局長董召棠氏以該局稽查一缺最關緊要得其人則百廢俱興失其人則弊端層出如前任稽查中之武子安賈廉卿馮效三諸人皆係手段老辣專於營私者其中尤以武氏爲最惡現該局長志在剔除積弊整飭稅捐聞所委之稽查係郭秀峯人頗純正作事不苟因姑誌之以觀其後

▲大連▼

●陸軍學生團來連

日昨三十一號入港之臺中丸乘有來連之觀光者爲日本陸軍砲工學校教官陸軍少將松井庫之助及岩尾玉置水野三教官率領學生十二名由關東倉庫石飛支庫長之介紹訪問滿鐵中村總裁及各方面是日即乘午後一時五十分之列車前往旅順參吊戰蹟及各重要機關聞五日始可回連六日便赴北方一帶遊歷至哈爾濱爲止云

▲黑山▼

●區官盡職

縣境警察第五區區官劉雲漢氏終日梭巡街市盤查奸宄時屆青紗障起該鎮異常安謐並無匪警擾害公安足証該區官作事勤能注重警防新鎮商農士庶口碑載道均稱劉區官能保障一方云

●卡員認眞

黑山新立屯鎮緝私分卡卡員富寶珩到差以來頗能實力緝私與地方商民尤極接洽因富君作事頗有能幹自就職以後該卡事務日見起色故能收入增多云

▲孫家台▼

●卡長解送月報

驛東小孫家台開原稅捐徵收局所有各分卡經該局長魯錫三氏通飭每屆月杪將徵收局欵以及月冊呈送來局預備解省俾濟財政急需昨今三十一號開原分卡卡長劉玉廷陶紀元並英守屯卡長石龜山等紛紛來局繳呈七月份所收捐項並月冊傾單以備統計處轉詳奉天財政廳存查云

▲開原▼

●撤換巡官

邑東鎮公家鎮警察二區分駐所巡官蕭子英前因賄放盜匪案經發覺當經縣知事章蔭三氏以該巡官受賄瀆職撤差查辦其遺缺聞將以記名巡官王錫九補充諒不日即可任事云

●痛勦胡匪

日前馬家棚住戶蘇姓被賊擄票勒贖已誌昨報復加訪查該賊等綁票走至桑墩子地方旋遇警察兩相拒敵賊因勢弱不支旋即逃逸拋落人票人名該警等努力追緝當時傷斃賊匪一名餘賊潰散而警察凱旋據報云

▲東豐▼

●東豐市面之活動

本邑東北關實業銀號現因銅幣缺乏找零不便聯絡多家商號均出資本呈准立案設一發行小票銀行所出之票有半毛一毛二毛不等專以周轉地方疏通市面爲宗旨其辦理尚稱妥協各城鎮設有委換分處十六處純係海柳輝豐安等縣資本家組合而成刻下全境燒商又擬出資託代發信用券未識能否見諸實行云

▲西安▼

●巡防離安

駐安防軍後路步六營營長李雨亭君自到安以來於地面保安頗爲注意對待商民亦甚和平全境賴之以安日昨三十號奉調開往長春去訖而一班商民攀轅臥轍頗有不忍離別之概云

▲海龍▼

●偷種罌粟犯案

縣境河窪住戶張家油房於今春種地時在包米地內偷種罌粟至四五畝之處並未閉見於日昨城內巡警游擊馬隊出外訪查胡匪等經過該處正値割烟之時被隊偵悉當將該戶主人拿獲並將煙苗割倒將煙核派人送至城內並將煙犯帶城交縣署懲辦按海龍胡匪四起綁票勒贖之案無日不有民不堪命久矣知事唐執鈞慣與地方劣紳聯絡討好地方現在禁煙功令何等森嚴該知事竟毫無覺察旣妨功令復惹交涉其罪可勝誅耶

▲懷德▼

●懷邑全境祈雨

本邑自入伏以來半月未雨加以近日天氣炎熱禾稼盡行枯槁致起農民有祈雨之念今懷邑鄉中父老聯絡若干村屯約集三四百人按廟祈禱觀其由街經過各界焚香迎駕禮拜可謂極盛而該會首年逾耳順當此炎天蒸日跣足於地其勞苦之狀亦甚令人可憫惟不知蒼天能否沛霖雨以救此蒼生否

●所長懲辦聽差

警察事務所所長之差弁馮祥五者自隨王翰臣所長到差以來迄今月餘該差弁放辟邪侈無所不爲不旬日即向四路區官借欵後又向中區第一二分駐所張唐二巡官借欵始則各借三十元繼則各借二十元後因遲延多日恐洩其機聲言十元亦可後張唐二巡官知係詐欺取財手段被唐巡官報告所長王所長聞之大怒當即將馮某大加申斥實行拘押以儆其餘云

●新雨紀事

本邑自入夏以來雨水調和田土潤澤禾稼頗稱暢茂不意至入伏天氣炎熱竟至半月未雨禾稼非常枯旱東南一帶殆尤其焉于昨（即二十九號）長勝嶺屯村正人等約集多人來城抵關帝廟祈雨頭戴柳枝圈如披髮然手持黃紙旗均赤足用黃布著小亭內供龍王字樣二人肩荷前行花鼓頻敲喇叭嗚嗚鑼聲隆隆夾道之人并肩累跡傾望諸嗟莫不祈禱立降甘霖而一般祈雨者焚首叩祝一人呼嚎衆人響應求雨之聲不絕于耳復至公署警察事務所蒙監督警務長嘉獎觀彼踰踰蹌蹌頗稱一時之盛未悉蒼天能否俯順民情也

▲梨樹▼

●訛言警衆

自青紗障起胡匪過城搶掠商民惶恐異常大有草木皆兵之狀平安堡之警訛傳胡匪進街以致各商行關閉市井驚駭警官等挨戶曉諭始行照常開市云

●誤傷團丁

中區馬警尾追胡匪出西門未及數里之遙望有十餘人在小墳中集聚疑爲匪開槍射擊彼方吹號知爲隊兵始行罷擊及至近訊知爲某甲保衛在此截匪而團丁則已腿受重傷當即抬至講習所醫治云

▲農安▼

●調查員公畢回所

農安警察所勤務兼督查員賀永順韓振元於上月奉本知事差委調查保衛團令韓某調查東六區令賀某調查西六區該員等奉飭不憚勞瘁調查月餘已經完竣刻下回所逐一詳報聞該知事多方慰勞有無獎勵尚不得其詳也

●租房糾葛

本邑小南門外住戶王喜齡於民國二年經中人張永李長栢租得比隣龐財房屋三間言明每間按年價市錢二十吊三間年共租六十吊而龐財因修葺房屋乏資當令其出二年租金一百二十吊土坯錢十五吊經中說明二年不准增租漲價玆已滿期龐某以農安入歲以來百物昂貴凡貸家營業無不漲價因將其住入房酌量增價每間按年六十吊三間共一百八十吊其僅交錢六十吊下餘因循迄今不惟不給反思圖賴當將中人找到向其理論該租戶狡賴不休聞其房戶已提起訴訟矣

●巡警盡職

農安十字街値崗警兵某見一人牽馬面帶烟氣知其有鴉片煙隱向前盤詰牽馬者由腰掏出油紙包兩個卽向馬鞍中藏塞該崗警向前逕將此包翻出果係煙土該某情急奪搶該警一面將此包啣于口內即與該犯鬪戰未幾該巡長董德山赶到帮同將該犯解送中區轉送縣署懲罰

▲遼源▼

●遼源組織團防

本邑巡防馬步砲各隊綠盡數開往洮南征蒙市面空虛人情恐慌當此巴匪猖獗匪黨蜂起之際非嚴重防範不能保衛地方治安現請鳴岐知事同商務會會長趙東升二君爲保衛地面起見組成團防一營以前充馬四團第二連排長錫佑廷爲營長已募足團勇二百名分爲四哨所需經費商務會提議暫由市面門牌捐內斟酌籌欵以資保衛地方治安云

●征蒙援兵過遼

洮遼鎮守使吳與權氏因與巴匪在突泉縣地面接仗不利故電調該駐防各隊前往助勦以資尅期蕩平匪患於三十號駐防八面城巡防馬二營管帶官彭金山奉調帶領全營人馬赴洮過遼住宿福順店一號晨刻已拔隊北發云

▲洮南▼

●監長舞弊被撤

洮南監獄分監長程君自任差以來不足四月而弊端百出怨聲在道被獄中看守等聯名在道署呈控經道尹王耕木氏電稟上峯電請撤差查辦遺缺即以該監獄科長代理云

●歡迎征蒙軍官

洮南商務會因鎭守使吳興權帶隊來洮勦匪十分歡迎故日前下帖約鎭守使道尹帮統以及各機關長官假座洮兒河風船之上高打席棚大開宴會並叫歌妓數名以助酒興杯盤交錯兩岸觀者如堵頗極一時之盛云

▲吉林▼

●熊正琦之難關已渡

吉省自熊廳長卸財政之肩而後發生多少難關如財政廳長一席之逐鹿各稅局局長之恐慌廳內人員之更替希望稅差人員之運動種種紛擾初尚不知伊於胡底近者聶氏既己實行就職各稅局頃尚未聞有如何更動廳內人員漸已分別位置運動稅差者亦非若前之心切該廳之難關已渡而施政方鍼如何吾人惟有拭目待之

●吉林之各方面觀

▲廳長究竟是誰

熊財政廳長下臺而後以煙酒公賣局聶局長兼任斯職但本任旣屬柴氏而中央迭經電催月餘之久仍未到任故希望斯缺者不乏其人然當途正在取去未決之間近又忽傳云柴氏將於三五日內來吉蒞新同時并有謂此次依蘭阮道尹來省（昨報所載陶道來吉係屬誤會）亦與柴氏來吉與不來吉而有關係在焉果柴來吉矣阮有繼任吉長道尹之望柴氏不來矣當途則擬任阮接理財政或二者將居其一

▲偵探當然裁汰

軍界頃者傳出消息云孟督軍以時局平定所有各地前派之軍事偵探各員自無存在之必要故經行文一律調回俾節經費而資裁汰

▲銀號又換新帖

永衡官銀錢號於月前以各界屢傳該號出帖過濫現貨雖屬造謠不爲無因故暫將換帖一事即行停止以免貽人口實但現以市面流行之帖實屬難堪故又在永衡印書局印刷新帖若干萬刻仍照常兌換以便商民

▲宣講與留聲機

吉省河南街路北宣講所諸君于此暑炎頗能各盡厥職但每日至所聽講者少故各員擬廣招徠之方當在演臺置話匣一個隨時開唱俾聽者人多即行正式講演各員熱心職務之一斑概可想見矣

▲并無双料議員

近者參衆兩院議員先後入都而省議會之議員連袂來省乃各界所傳云某甲曾于今春單獨上書勸進某乙某丙等亦認連名表示請願係帝制熱狂之流亞斷難充民國之議士云云但詳經調查所指諸人勸進請願之說原屬不確故亟錄之

●警務將出雜誌

警界某君云趙警務處長近纔論令各科飭由各科人員承辦警察雜誌一書凡已過之進行成績未來之整飭方鍼改諸事實根據學理舉關于警察之要務一一表而出之公布各界瀏覽俾外縣之警察亦易于借鏡比較觀念知所競進誠亦審時度勢切要之圖也

●清查浴塘

警察廳趙廳長以夏令疫癘易生公共衛生當然注意而各浴塘與衛生之關係尤爲重要當委督查數人分赴各區實地攷查各浴塘是否適合衛生有無妨碍諸事以便分別指導隨時改良是爲切要

▲張家灣▼

●設計綁票

本埠東南驛馬河東劉玉衡家素稱小康且有預備於七月二十間有胡匪數名均行短裝抬棺材一口到劉家地內假粧掩坑劉家去人二名攔阻被該匪等詢明將棺材打開拿出槍械將劉家綁縛而去

▲黑龍江▼

●節省財政辦法

龍江省署庫儲如洗現在軍政各界待發之欵一百五六十萬元各徵收機關因去歲各屬災情甚重加以歐戰影響收入遲滯無欵開支近又因蒙亂發生財政益形吃緊日前財政廳魁廳長擬定減緩辦法詳請省長核奪辦理（一）擬設未設之各設治局暨呈請升等之縣及請續添各機關一律從緩（二）省城義務教育經費教育成績展覽會裁撤（三）各機關人員俸薪減成發給（四）各機關奉准撥發工程欵項一律停發暨各關機續請工程概從緩辦（五）黑河警察廳經費開支過鉅飭令裁減（六）駐哈東三省林務分局請由部直接發欵（七）每月應解中央需欵二萬四千元呈請豁免聞現經公署正在招集義務會議云

雜報

▲奉天▼

●議員定期起程

警察廳行政科一等科員王治安係舊國會議員現既奉令召集自應如期前往以便與會故王君於日昨將差事辭却大約三五日內卽乘京奉瀋車起程是以日來新交舊知咸爲其餞行云（岑）

●累及翁姑

小北關住戶楊某夫婦年俱半百生有一子于數年前北往未歸子婦何氏年已三旬淫蕩異常並染鴉片嗜好日招一般無賴子弟在家噴雲吐霧翁姑屢勸之弗悛也現被某稽查偵知于前晚率警兵二人前往搜查適何氏未在家中當搜出煙具一套煙土兩餘將楊某夫婦一併帶往警署云（鄉）

●玉殞香消

商人呂筱峯關裏某縣人先時在奉天某絲房充當櫃夥與南關某大坑土娼小桂交好去歲九月間呂某因事赴安迄今未歸小桂乃於五月因癆病身故呂某日昨由安回奉甫下火車卽擬往尋舊好至則玉殞香消鳳去樓空矣（鄉）

●是否旱魃

毛詩有旱魃爲虐之句故後人一遇天久不雨卽云有旱魃作祟本年入夏以來天氣亢旱妖言繁興瀋之西南鄉某屯有農民傳姓者有女雲子年十五於月前病故數日前同里高某晨起巡視田隴至傳女墓前見女墓土皆濕回報於里人羣往驗視皆謂傳女死成旱魃非發掘其墓不可後經里中齒德較尊者勸之始罷然終喧傳不已及翌晨復造墓驗視亦無他故（鄉）

●一喜一憂

近來天氣酷旱有土皆赤鄉僻患氓望雨若渴惟公園小河沿等處開茶社者皆謝然自鳴得意以爲天時助我昨晚陰雲密布霎霎欲雨一般操茶社業者莫不憂形於色深恐秋雨連綿營業爲之銷減云（鄉）

●賣妻嫖賭

大西關豐盛棧前胡同住戶張某不務正業專事冶遊已將祖遺田產典賣淨盡日前復將其妻馬氏賣與城西某屯得身價洋六十餘圓由是日夜嫖賭不少吝惜聞者莫不謂其非流爲乞丐賊盜不止云（喜）

●丟失幼孩

南關柴草市南胡同住戶劉長生之子年甫七齡聰明可人因之父母愛如珍寶不料昨二日早晨上街游玩直至日夕未歸當派人四處尋找杳無下落旋卽呈報警廳轉飭查訪云（喜）

●鬧燈賣煙

煙禁綦嚴而一般黑籍中人仍私吸如故聞大南關住有王姓者持某軍人之勢力在家售賣煙膏供人吸食故一般夙具煙癮者彼來此往絡繹不絕望有管理責者亟宜查禁以重煙政也可（喜）

●不知自愛

大西關戲曲改良社社員閻某經某甲運動得入該所恬不知恥每遇開演時伊必假名賣票暗中調戲婦女已非一次聞日昨下午五鐘餘在東首某姓門前吊膀嗚呼以社會教育自任者抑何不知自愛也（喜）

●自知不配

城西老大房農戶郝文伯之女郝玉珍現年登瀛貌甚粗劣因是足不出門庭一步現經冰人介紹許與大北關德姓子爲室聞德姓子現在北京某學校肄業已於日前擇吉過禮詎該女自過禮後因聞德姓子貌美且有將來擬娶二房之語故郝玉珍恐已貌不堪匹配竟於二號潛逃無踪現經郝文伯遣人尋找卒無下落云（岑）

●盤獲奸宄

日昨某陸軍偵探在北關火神廟胡同盤獲何某一名因其言語支離遂卽帶去備文轉送軍署訊問云（岑）

●糧價陡漲

多日不雨田地乾旱四鄉禾稼殆有不能登塲之虞是以日來粮米價較前均增漲一倍以期乘時投機原來秫米一元七毛現已漲至一元八毛其他亦無不增漲因之貧苦小民更有度日維艱之嘆矣（岑）

●解送胡匪

瀋陽縣鎭鄉東路警察區官汪吉陸現由該管某屯拿獲胡匪二名據供強搶不諱日昨特雇大車兩輛派警十餘名押送來省解交鄉鎭總局轉軍署軍法課訊辦云（光）

●羞忿自戕

小西邊門裡住戶田慶昌在某商號充當廚夫已有五年家計賴以充裕其妻于氏不安于室結交鄰居無賴子常某事爲田慶昌所知意欲管束不圖反被其妻唾罵田慶昌羞憤交集遂于日昨在臥室內以尖刀自刺其喉卽時斃命云（光）

●已非完璧

城南柳相屯姚姓女乳名小玉姿首艷麗入世殆無其匹與鄰右張祥姦好計經月餘當爲乃母察覺閉置禁寵雙方知難成眷屬姚女遂用車來賄遣之故智携手乘輿逃奉匿居南關某客棧弗圖事機不密竟遭家人尾追強迫回屯於日昨遣返云（光）

●醋海掀波

九門外四等娼寮雅仙堂妓女小鳳姿色艷麗爲一般遊客所歡迎城內某署差役陳魁與該妓往來甚密昨晚陳某前往住宿不料已會同署差役張福先至亦擬住局兩人相遇醋意勃發未交數語毆作一團小鳳左右其間勸阻無效後經警察干涉乃已（光）

●菜販遭劫

城東丁庄子住戶王九成以賣菜爲業日昨晉城賣菜回時不意行至二里許突來胡匪二人各持鎗棒攔住去路將王某錢包（內有小洋三角五分）及藍小衫一件全行拿去該匪卽時遠颺聞王某賣菜數日始得此資一旦被匪却去不覺痛哭失聲云（德）

●鄉民被欺

昨晨十鐘餘行抵西門臉見一農夫手持一表與一年約半百之婦人口角圍繞多人探其原因始知該農姓田名永福前以洋三元五角購買該婦人之表（現寓吉興棧）經同寓人云此表機關均已傷壞等于廢物田某以被給爲羞找尋數日昨始相遇令其返價該婦以既賣與人斷無歸價之理因此二人大肆吵鬧後經警察排解該農無奈只得垂頭而去（德）

▲營口▼

●法官被控誌聞

據遼瀋道屬錦縣來客譚及該縣地方檢察長謝某係湖南人性情乖張任意妄爲如刑事案犯不知搜索証據專以施行非刑如舉械搭押皮條等無所不至又如召集廳員聚打麻雀皆係非分之事該縣紳民以値此民國再造約法恢復爲法官者宜如何奉公守法方不負司法獨立之本旨該檢察長竟似此蠻橫蹂躪鄉民該縣紳民擬在道署禀控轉請派員調查以伸民寃云

▲蓋平▼

●領取學欵

邑之四鄉各級學校已遵章散放暑假所有應領學欵均應一律發給以資開銷故現下各學校教員等均紛紛來城請領聞教育公所已分別發給矣

●局長赴奉

蓋復徵收稅捐局長邵吉生於日前乘坐南滿瀋車赴奉公幹茲查其內容係面謁財政廳長磋商某項要公並一切稅捐整頓計畫耳

▲大連▼

●市面蕭條原因

本埠市面近有匪類竄逃來連者日衆以致市面極形蕭條每年凡在伏令晚間浪速町一帶極爲熱鬧中日出攤賣貨者亦甚衆男女遊覽者熙來攘往非常浩盛而近日每至下午九句鐘時商號卽行閉市故來往人士殊深冷落云

●妓女大方可風

昨晚方燃青燈獨坐一榻忽起無限悲愁之感觸正鬱抑間有客啓戶入約作北里之遊以消苦悶遂披衣出乘電車至遊廊塲步至三號方入坐有校書珊珊其來掀簾而入年華二九亭亭玉立秋波一轉令人消魂問其花名慢啓朱唇笑答曰雙鳳其落落大方態度頗有良家婦女之風茶話畢車返旅舍猶有餘芳在焉

▲新民▼

●戲園開演

新民平康巷風月樓茶園執事劉升五者前因座客稀少難以支持當卽呈請警局歇業以免賠累現在劉升五等當此盛夏麥秋之際顧曲者必多自應重整旗鼓挽回利權故由京津聘到著名角色開設同合茶園於七月一號卽開幕矣

●客非還魂乎

新民東街住戶李國一者家道素稱小康本年三月聘娶七家子屯張姓之女爲媳年甫登瀛入門後時常患病總未告痊稱痧症亟斗日昨病故越日甦醒言語瘋顚類似鬼魔該家屬且驚且駭特用鉅石壓在死軀之上該屍還能言語聲喊況軍警動街坊鄉民聲稱須用洋油燒煉以免後患正遍人言鼎沸經該管警所報去警局復經張局長帶領探訪隊兵到來嚮令勿用煤油燒煉只可抬至北地掘深坑壓埋以免作祟云

▲黑山▼

●妓館蕭條

縣邑自入春以來天氣酷旱麥苗稍受其害及入伏以後天氣炎熱又久旱不雨以致百物昂貴金融停滯一般瘟生壽頭因之不能任意揮霍以致三二等妓館亦因而受絕大影響調査近日關閉者不下數十家雖有未關者亦均氣息奄奄矣

▲豫西剿匪紀（河南）

豫省民風強悍素多匪患自各省相繼獨立以來匪徒頗有蠢然思動之事一發之於嵩縣戕害知事謝炳樸再發之於光山知事逃匿無踪城無主宰者旬日兩役甫終豫西匪警又見告矣蓋嵩鄉一縣爲豫省極西之地自陝西獨立本地土匪蜂起剽掠起票蔓延遍境內嗣後西南鄉與秦省毗連者如王四犯朱泮林等爲西軍所吸收居民稍爲安靜洎陳將軍取消獨立前敵既無戰事而東南鄉一帶土匪如關老么黃占標李鎖子等無所歸宿日益囂張適汝營告警調撥軍東防人心惶恐乃禀報軍憲地方實在情形覆電調駐陝北洋陸軍步四團接防團長沈擬山初至卽與諸紳接洽知匪恃山深險阻巢穴穩固軍隊不易搜擊故敢肆行無忌首命竟熟悉路徑之人作爲鄉導派第二營余副官靜山帶三連八携數日糧分路密捕余副官性極和平八乘爲用六月三十日自大湖棗香雨谿而入半夜衝沿枚崖攀蘿黎明會於渙洫谿之後梁適逃土匪屯聚斷其逃竄之路山險不能近逼遙以槍砲轟擊多墜溝死異日經人民調查共十有七名擒獲十人皆係抗拒異犯營長張嵩山訊問直認不諱電稟師長均經正法中有趙魁係黃匪二架桿的頗有能力今履大辟無不稱快邑紳學界具肉酒犒師團長謙讓不受至再至三自經此次痛剿匪勢遂瓦而西紛聚於□谿□谿一帶連擊栗家岸員光亭姚子玖姚佩璧肉票沈團長又命第一營斬春圃營長偕鄉導自文底鎭南方入水剿擊張營長派隊駐程村原官莊廟以備接應不日當可肅清續誌云

▲倪嗣沖怙惡不悛（安徽）

皖函云倪嗣沖自袁氏死後自知冰山已倒若不援亂中國難保其個人位置遂秘密運動晴聯一般無知識之武人締結攻守同盟條約並擬定三種辦法（一）安徽六十縣之丁漕兩項每銀一兩糧一石加徵現洋一元五角不收紙幣如有違抗者按軍法治罪並於現有各項釐金捐稅外多立名目無論何項收欵絲毫不解中央以六成作省軍費以二成備戰費以蚌埠爲軍事策應之重要地點（二）安徽一切行政不受中央指揮各項行政規則槩由自定作獨立之準備若有強制其執行事件卽以武力抵抗之（三）對於黨人表面解除逮捕令引誘入境拿獲後一律槍斃作斬草除根之計嗚呼安徽糜爛之日迨不遠矣

▲部飭仿造日本式之機關鎗（上海）

陸軍部以前飭上海軍廠仿造日本式二十五響之機關槍每月限令造成四尊現在此種機槍已以造有成數是否靈捷而與原頒圖樣有無歧異故特飭行該局長查復茲聞該局以奉飭仿造之機槍當內廠中造槍器具未得完全是以先行置備機器一面暫以人力製造以致剋下造成者僅有四五尊且尚未經完工至合法與否亦未能試驗惟製造是械機器業已配全當於下月爲始自可遵照額定之數依限告成業經將情復部查核云

▲仇殺團紳之駭聞（湖南）

▲仇殺之原因　桑植縣素稱多匪之區往往演出殺人越貨之慘劇自去歲各鄉團成立後匪盜稍稍斂跡其成效最著者以東區皂角園該團團紳翟定歐向極熱心公益對於剷除盜匪不遺餘力恒獨自率隊四村游巡前月初有匪徒周桂生等二十餘人欲在趙家壩刦掠民財適爲翟團紳巡行至此旋將從匪吳春牙捉獲送縣押辦仇殺之謀卽懷胎於此矣

▲分屍之慘劇　七月二號分屍之慘劇翟紳就宴舅家於薄暮時獨自歸來行經荒五里地方（距家約六里許）匪徒周桂生等數人卽由山凹中衝出各執利刃遂將翟紳殺斃將其屍身支解拋棄遍地殘害之毒實屬慘不忍言該匪等又挖取心肝一哄而散

▲知事之勘驗　翌日行人路經此處見死屍三段腸肚數堆遂報由該團董劉向泉前來看驗劉至先視頭顱識係皂角園團紳翟定歐當卽派人前往探詢翟妻好聞耗痛哭而來抱頭認之果其父也翟國珍（翟紳之子）當卽入城報由該縣吳知事前來驗明除安慰國珍母子外並捐廉百串爲翟紳殯殮云

▲兇犯之購緝　吳知事既捐廉勸慰國珍母子將其屍身殮埋一面派幹探十餘人並懸賞二百元分途嚴緝一面詳省請飭各屬一體協緝勿任漏網以儆凶頑而申國法云云

▲鐵嶺▼

●盜犯伏誅

前河防營拿獲盜犯何與一名當卽送交審判廳究辦茲悉該犯已供認強搶等情不諱於月之一號由監獄署將該犯何與一名提出驗明正身拉赴法場由檢察長監視槍斃示衆云

●袒護偷青

日前有馬蓬溝二台子等數村村董在警察事務所禀稱伊管界某村團勇巡邏至某處瞥見偷刈小麥人犯二名當卽捕拿該犯等知覺立卽迯逸該團勇等當卽尾追至邑南後八里床村投入人家藏匿該團勇當向該村村董要求協同查拿該村村董因住戶甚夥查拿□多不便令其暫回本村應代爲查明卽行函達詎料日久並無音信向其追詢竟一味支吾顯係容心袒護未悉如何傳究云

▲孫家台▼

●小麥登市

本歲春季雨水調和入夏之時亦屬不旱以致小麥秧苗非常暢茂首伏雖云缺雨而麥粒業已作成故得有十成之收穫近來農人紛紛剪拔入塲故於今一號集市已見新麥聞每斗價値不過一元二角之普値此米珠薪桂之時而小麥得斯豐收如此亦食品中之接濟也

▲法庫▼

●良醫濟世

日前有某報訪員染病氣短體腫病症勢甚危險幸經東街王老太太介紹門北蓮花崗白府駐之醫士李君小山係山東人稟質樸醫術精妙經驗亦極湛深無論何等病症手到病除該訪員當將李君請到診治服藥數劑爽然大愈嗣有永勝公執事之張鳳來染患耳內流血晝夜疼痛水米不入之症屢經延醫調治不惟不效反加沉重後經李君診治一方卽效服藥兩劑隨卽痊愈由此視之該李君眞有回春妙手之能也

▲懷德▼

●煙犯被獲

懷邑本城有郝某者久賣阿片毫無顧忌前有趙老雲者素有煙癖赴郝某家買煙拿至劉佐臣家吸食正在噴雲吐霧之際被中區警察第一分駐所巡官唐豫君偵悉立派妥警當塲拿獲趙劉二名連煙具一併帶所具文詳送總局懲辦當此禁煙功令森嚴之際該犯等竟敢以身嘗試實屬目無法紀矣

●不戒於火

昨日午後九時餘鐘河北大石組院內堆積洋草忽然起火一時煙氣瀰漫火光衝天幸經消防隊協同河南水會協力撲滅致延燒云

▲來函更正

貴館大主筆先生偉鑒敬啓者於本月二號新聞欄內載隆泉美銀號販運現洋一事弟見報派人確實調查幷無此事懇請貴主筆將此事希卽更正是爲切盼此請大安　奉天總商會坐辦楊鵬德

花界

▲爲慶樂小寶辯護

慶樂小寶花月其貌冰玉其姿雖在青樓孽海中而其一舉一動並無半點輕狂卽求之閨閣中亦不可多得此非余之過譽想識小寶者類能道之不億近日竟有無稽之言謂小寶胡走瞎跑豈知散步亦人之常情況當此盛夏炎熱悶人欲死納涼於公園萬泉河者又不獨小寶一人以小寶於此二處亦不常去謂爲胡走不知果何所據而云然此等不虞之毀在小寶固無足重輕惟毀譽最須公允否則無的放矢縱人莫如我何於一己良心私德上當亦抱媿余也走馬京津觀花滬漢恒以三千毛瑟當十萬金鈴不平則鳴余豈好辯焉哉

批示

▲奉天省長公署批示

原具禀人孫文閣　此項地價該戶等屢催不交以致該廳撤地另放實屬咎由自取惟該地已否另放有人該戶等既稱價已備齊能否仍歸原戶承領仰法庫縣査核明確詳候察奪原禀併發此批

原具禀人任有濟　禀悉此案已於前禀內明白批示飭東豐縣知事査明具報迄今尙未覆到無從核奪仰該民回縣靜候可也勿庸來署煩瀆此批

▲瀋陽縣公署批示

原具禀人白松年　據禀王省三代要畝捐從中吞使殊屬不合惟事關刑事處分應着赴法庭起訴以符定例批簿發還

原具禀人高宏遠等　據禀天氣酷旱秋收無望所請蠲免畝捐一節但事關國稅碍難照准此抑

小說

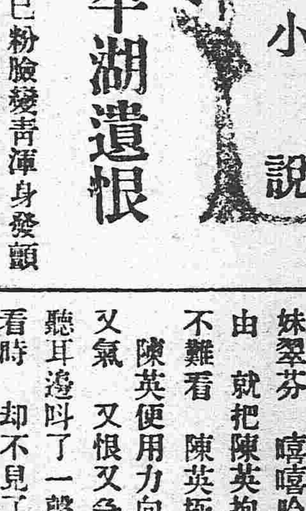

平湖遺恨

再看韵芬時　早已粉臉發青渾身發顫　一句話也說不出來　原來韵芬平日見他母親風流放誕　就知道是不穩重　只是自己一片孝心　不敢稍存疑念　並且自己本來不大管閒事　也不知道仔細　現在一聽珠娘這個話　就知道不是無端毀謗　再則今天見他在車站裏的情形　也不是規矩人的樣子　知道珠娘說話　有八九分的確　由不得羞愧氣恨　一時交集　說不出話　有呆了一回　緊緊拉着珠娘的手說道　好姐姐　你雖然是一個老媽兒　自從進了我家　老爺和我　都十分體惜你　並不把你當底下人　看待　你今兒和我說的話　也足見你的忠心　只是方才這個話　有關老爺聲名　你可不要聲張出去　叫別人見笑　珠娘道　這個自然　我是從來不愛多咀的　大小姐只管放心　時候不早了　我睡去了　大小姐寫了信　明天我給你送去罷　韵芬答應　珠娘自去睡覺　韵芬甚是感激　抽起一支筆來　方寫了一句　就渾身顫起來　便擱下筆不寫　待一會兒　又寫了一句又顫起來　仍復擱下筆　如此幾次　心思已亂　便立起身到床上睡下　忽聽得隔壁兒一人躡手躡脚的進來　韵芬聽了大疑　便起來走出房門　拿燈照了一照　只見一人　如飛似的跑去　韵芬眼快　早看清楚是妹妹翠芬正待叫他　忽然轉念一想　這定是母親不放心我　怕我有甚麼事　故特地叫他來偵探我　我倒是給他一個不理就完了　想起珠娘重新又關了門　進屋坐下　想起珠娘的話　母親如果有了醜事　父親一世的清名　豈不被他玷污了　想到這裡痛恨了一回　又想母親和我　本沒有甚麼過不去的　我也沒有得罪他的地方兒　爲甚麼見了我　就和我有甚世寃仇的　莫不是有了私心　怕我礙眼　既然如此　爲甚麼今天又逼我回來　難道還要置我於死地嗎　既要我死　索性逼死了我　就完了　何必又粧出這些假腔調來　難道還想和我們成一路嗎　如果如此　我倒不如死了干淨　想到這裡　更加害起怕來　再一想　自己雖是孑然一身　生平抱負可也不小　況且陳英那樣兒的情深也不便辜負他　不如聽珠娘的話乘間逃走爲是　只是他們防得十分嚴密　却從那兒下手呢　自己想了半天不覺困倦起來　便伏在桌上假寐一會　不料竟沈沈睡去　忽聽房門一響　忙起來開了門一看　只見陳英慌慌張張的跑進來　韵芬大吃一驚　心中亂跳　只聽陳英嗚嗚咽咽的說道　妹妹你怎麼又回來了　我和你的事情　恐怕只好結個來世的姻緣罷了　韵芬聽了　恍惚　想起日間的事情　心中一難受　流下淚來　正待說話　忽見妹妹翠芬　嘻嘻哈哈的跑進來　不問來由　就把陳英抱住　那一副淫相　好不難看　陳英極力掙扎　只是掙不脫　陳英便用力向墻上一撞　韵芬又驚又氣　又恨又急　正要前去扶他　忽聽耳邊叫了一聲外甥女兒　韵芬急忙看時　却不見了陳英翠芬　只見光昆笑嘻嘻的　立在旁邊　韵芬忙站起來　光昆一伸手按住自己道　我的兒這如今我和你是自己人了　你還和我客氣嗎　說督便來抱他　韵芬羞的臉紅耳赤　羞憤難堪　便不管三七二十一　順手就是一推　把光昆推了一個跟頭　光昆却不生氣　還要抱他　韵芬氣急了　便劈臉打了他一個嘴巴　打的光昆火星亂冒　便大罵起來　正想要用手抓他　韵芬趁他一個不防一頭向墻上撞去　便直挺挺的爬在地下死了　下了只覺三魂渺渺　七魄悠悠　不知不覺　出了軀殼　遠看一片荒郊　四望無邊　信步行去　迎面一座高山突起空中　梅花萬株　綠水一灣　風景清幽　自己正在賞玩　忽見一個書生　在那裡上吊　韵一看　正是陳英　不覺心中一酸　忙要替他解下　誰知已經死了　韵芬便放聲大哭起來　忽聽耳邊有人叫了一聲大小姐　醒來却是南柯一夢

老刀牌香煙

惟最好物件有假冒

凡最好物件已暢消於社會往往有以假亂眞魚目混珠者近時雖有假冒者出現不久即行消滅未能如刀牌之能永久暢消因刀牌係英國比司徒及倫敦威爾司廠監製並由天下馳名之英美烟公司專售

官准

英美藥房廣告

脚氣葯水

本葯房研究脚氣葯水一種專擦足中濕腫痛癢起泡出孔流水破爛爆皮行步艱難甚則經年不愈有此症者請到本葯房購買不但藥到病除而且永遠不犯輕者一瓶全愈重者二三瓶除根每瓶定價小洋五角

專治眼科

本葯房研究眼科數載秘得奇方嵩治遠年近日雲朦翳障暴發火眼努肉攀睛或痛或痒怕日羞明迎風流淚眼邊赤爛烏珠白點雀朦昏花諸般眼疾屢治屢驗無不應手奏效如蒙紳商各界諸君歡迎有此症者請到敝藥房療治可耳

補牙大減價

敬啓者敝葯房特由上洋運到新式機器鑲眼補齒金縫金套金齒磁牙上下全口所鑲之法等等不一筆難盡述臨時酌議與衆不同俱用西洋材料不但精巧而且延年久蒙紳商各界諸君歡迎有齒脫落者請到敝藥房面議鑲法特別工精價廉方信言無虛謬矣

開設奉天大西門外牌匾爲記

開原聲明逆子劣跡

啓者余長子馮桂芳即遜亭賦性偏僻浮蕩成性揮霍如土在法[illegible]上已搆成禁治不著雖繩之以法仍是冥頑不化浪蕩如昔倘伊在外有招搖撞騙[illegible]借貸余概担產負責任望諸親友與伊早爲斷絕關係萬勿受其欺騙是所至盼[illegible]余言爲河赴能與伊借貸不惟概不承認實非余之良親益友況伊去歲尋花迷柳[illegible]雉呼盧七級債台完全築成計欵八百餘元本經親友關說伊誓改過自新余始代還債務詎伊甘入下流怙惡不悛仍蹈故轍似此違庭訓而伊尙恬不知耻到處撞騙余實無拘束仍之力是以登諸報端據實聲明而爲親友告

開原馮宅謹啓

鳳城艾河屯教員之惡劣

鳳城縣東鄉艾河屯初等小學校教員李玉祥雖居學界行爲卑鄙[illegible]金錢之外一無所長按該校每年經費貳百餘元悉由勸學所領取李某貪心[illegible]令諸生等自出東金每生一名逼出洋十數元共計四十餘名其數甚鉅尤可[illegible]去歲國債票發生之時伊會從中經手用洋八元既而備欵轉交伊竟戀[illegible]不捨亦派諸生等按數擲認以何爲名殊不可解且伊自充教員會將公會山場覇爲已有又將公會快鎗盜賣一桿得價肥已今該處居民俱伊刺骨不敢過問又有本地棍徒李成春李本春等狠狽爲奸時常串通是非學界中之名譽被伊敗壞殆盡矣

艾河屯衆公民啓

南滿鐵路公司奉天市內營業所

本號開設在奉天大南西門裏路北當爲兌換洋圓銀兩各埠銀[illegible]

北京華富殖業銀行總經理姚錫光廣告

現奉財政部飭知該總理稟爲董事違法集會意在破壞營業擬召集正式全體股東議會決並屆時請派員監督會場一案應准召集正式全体股東大會惟查本部前飭將從前所驗壹百參拾貳萬元及此次稟驗七拾萬元之股東姓名住址及每人所認股數己繳數目列表稟部於此次開會尤屬極有關係應即迅速遵辦爲要等因茲遵部飭即訂九月一日開正式全體認股東會自本日起算中有四十日之期間內截二十五日爲南北諸位股東補報住址所大股欵已繳數目之地步餘十五日爲補造表冊具報財政部及籌備開會一切事務切希諸位股東如期惠知幸勿觀望自誤是爲至要再諸位股東賜函祈於八月一日起寄東交民巷西口華富京行照收幷切聲明華富殖業銀行總理姚錫光啓

盛京時報館暨各股東鈞鑒本行總理姚錫光違章背法事寔業經宣佈並稟陳財政部備案當經開會遵章改選計任鳳賓君得票三千三百四十八權全場一致當選爲總理馬吉甫君當選爲協理已由董事會分別函請舊總理退職新總理就任恐京外傳聞失寔特此登報俾衆週知宥電

北京華富殖業銀行總管理處　總理任鳳賓　協理馬吉甫　董事會董事馬龍標等全啓

茂盛居廣告

啓者本飯莊開設以來早蒙四方客商賁臨者謬傳優待之譽茲更修樓房雅潔中西器皿購置文明上下輪船汽車迎送加意招待男女客商各分房間宿舍飯費格外從廉並規定數目甚明瞭童叟不欺略分甲乙兩等另有墨印廣告通乞賞鑒　敝飯莊主人謹啓

本飯莊　安東七道溝四番通八丁目

教育所長得人

岫巖教育所長于見三君品端學粹整飭學務不遺餘力原設國民校六十處今復擴充私立小學亦有六十多處均形發達現已供職三載經劉知事詳請連任俾資熟手而利進行開已邀准各界欽悅難名且于君對於社會上公益事宜尤具熱心刻值四佩異常乏食各保董携契向財閥貸欵以便購糧于君更多方維持種種賢勞曷勝感報端聊彰公德云爾

爰登全境董教育保學董會首具公

稽查惡劣被革

北鎭縣稅捐局長何君自任差以來對於稅務急力整頓恐書員舞弊添派稽查裘印田以備暗巡免生弊端無如該稽查任事後舞弊更甚以致商民切齒痛恨詷被何君查出將該稽查斥革驅逐出境而該局及各分卡均已弊絕風淸由此可見何君用人愼重之一般

分館啓事

爲公告事案奉

奉天全省警務處飭知奉天警官補習所移併警察教練所辦理本所已於八月一號接收凡該所對外存欠公私各欵本所槪不負責恐滋誤會特此聲明

奉天全省警察教練所啓

請看天時之大改

有寒暑無時風雨不准情因私法毒力之關係趙嬌含冤三年不雨時下高等廳種種惡劣含冤非一人勝有百人天時有便司法改革修身甘霖即降孫某大聲呼冤切爲趙婦乎

農商部註册給奬 ● 奉天警察廳發給告示嚴禁假冒 ● 奉天巡按使化驗

老福順堂藥房

本堂各地均有經理處以便病者就近購服惟限於篇幅不便登載

清胃化積丸

本丸專能消化積聚强壯脾胃凡治胃脘疼痛膨悶脹飽嘔吐惡心氣鬱食滯噎氣吞酸腸風便血宿食不消赤白痢疾五臟之積六腑之聚癥瘕痞塊多年痼疾消化力弱飲食無味大便秘結氣逆不舒胃中煩熱脾虛泄瀉反胃倒飽胃寒噦逆等症每副六角五副二元五角十副五元

專治咳嗽藥

本藥專能止嗽定喘清肺化痰凡治五勞七傷諸虛百損肺氣管喘息肺細胞膨脹肺瘵肺炎吐痰吐血喉頭炎肺結核胸脇刺痛惡寒壯熱以及感冒傷寒操勞過度諸般咳嗽無論遠年近日男女老幼服之無不奏效如神也每副定價八角每半封五副定價三元每封十副定價六元

虎骨熊油膏

本膏專能追風散寒開瘀止痛通經活絡舒筋和血凡治四肢不仁肚腹疼痛腎囊潮濕小腸疝氣赤白痢疾腸風便血婦女血癥血瘀子宮寒冷經期之先小腹作痛腰腿痠困產生之後惡露上攻瘀血作病小兒嘔吐惡心腹痛偏墜以及諸般積聚風寒雜症每大張六角每小張三角

參茸百補丸

本丸專能健胃强身興陽種子補血培元理氣固腦凡治身體瘦弱形容枯槁陽痿不舉舉而不堅精水清淡不能種子夢遺滑精陰虛盜汗夜中無眠多愁易怒腦空健忘耳鳴眼花精神積靡心慌頭痛及男婦老幼一切血虛氣衰等症每小匣藥二兩價二元五每大匣藥五兩價五元

寗坤至寶丸

本丸專能調經和血排汚生新滋陰種子順氣安胎凡治經痛經閉瘀血作病癥瘕痞塊赤白帶下子宮虛冷惡露上攻氣血兩虧諸般癆瘵氣凝血滯四肢麻木陰虛盜汗血崩小產敗血結塊臍痛便血胎動不安血下不止月經愆期月經早至以及胎前產後等症每匣四副定價二元

參茸甘露酒

本酒專能驅五臟之沉寒除六腑之痼冷補虛暖腎通經活絡凡治左癱右瘓半身不遂口眼歪邪四肢痲木中寒腹痛小腸疝氣腸風便血風寒入腦等症每大瓶價三元每小瓶價四角再參茸甘露酒藥料盛以木匣內有製法票單依法炮製與木酒氣味功效毫無差異每匣價二元

外城函購郵費本堂承認不通滙兌之處郵票亦可代價並無折扣

本藥房開設奉天大南關大什字街西路北　中國電話一百七十六號

催眠術

通信教授

本會教授之催眠術非如坊間之書所云是如是如便能使人催眠坊間所售之書著者多秘其眞法故學者讀之無一成焉今本會破除此例將所有秘法公之於世凡有志學習者無論何人均可入本會研究本會用通信教授確保學者成功欲閱詳細章程請惠郵票一角即寄贈

日本神戸平野下祇園町
三三四至三三五番
中國精神研究會

奉天 哈濱 萃華金店

本號久蒙中外社會歡迎今復添聘良工專門嵌鑲金絲眼鏡寶石手鐲手鐲戒指民簪耳環盃盤酒器喜壽贈品英孩彌月贈品金銀品質純粹工製巧妙樣式全備取價輕廉非別家所能比列敬告賜顧諸君幸早惠臨

奉天城內四平街南銀行胡同　中國電話六百二十三號

哈濱道外東大街三道街口

善治酒刺　藥用

美顏水

費十年間之苦心而發見者

■酒刺　■雀班　■顏粗　■班癬　一治立愈如常用之

■色可潤白　■膚能細軟　■姿容秀麗其美無比

謝於世之門有信界大奠

美顏石鹼發賣元　本舖　桃谷順天館

本報外埠購閱或登廣告均得先交費[illegible]

民國要聞

●唐督軍之霹靂聲

據國務院密息日昨唐督軍有電來京略謂 李烈鈞君才堪大用非上將勳位可以羈縻者務請以後政府之對於民黨相見以誠勿再襲袁故總統之手段等語所聞如是姑錄存之

●袁不同請嚴懲禍首藉沒贓私電

中華新報轉 唐少川孫中山黃克强王寵惠溫宗堯先生並諸公及 議員 團各報館鈞鑒竊項城稱帝自知勿順故既威劫兼復利市傾國之財悉供私濫其爲忍毒抑豈待言今稽其數雖不得詳 惟交通銀行虧至四千餘萬 中國銀行亦虧一千餘萬 益以外債內資當在萬萬以上 此等款項雖緣項城一人而耗費實則首惡諸人所侵盜 他且勿論若世所指斥之 十三人者 則固英所目覩也 彼輩於二三年前半雖署有餘資半則尙爲窮措 既不躬自 生產亦復無術點金縱云月有俸錢爲數要自有限乃今 尙未踰年何以皆成巨富 蓋其因緣帝政競圖中飽浮支虛報靡所不爲 圖一己之私而破全國之產遂群醜之欲而貽萬姓之殃 於袁則爲 盜臣於國 則爲封賊準法而論罪實浮天 吾大▲賢哉袁不同也 總統仁厚爲懷未張國害前雖頒令懲辦其中漏網實多是以城社雖傾狐鼠仍肆群情憤抑無可抒洩且今府藏空匱海內困窮上下交迫變至不新而彼輩坐擁巨資 席豐履厚或則法外逍遙或仍從中盤 據刑罰不中可 謂至極 長此昏昏人安知儆英不自揣 擬請再 布明令按律嚴懲縱有架迯宜思窮捕 彼輩財產 實即贓私 今即難遽加誅 亦當先行收沒蓋彼輩贓私爲數至巨 綜合計之不下 萬萬其中 情實英可指證 按名收沒 既伸國法財 政之絀亦可彌補 一舉多 被帝政嫌疑已失訴審資 兩得無更逾此再大理院總檢察廳人員格理宜自告迴避特設法庭取決庶昭公允 無有袒庇 國是混淆於今已極 非速正之何以爲國 用特發攄鄙見藉彰正義如荷贊同尙冀極力主張袁英叩勘▲誠哉其不同也

●各省密陳對待國會議員辦法

國會已決定今日正式開幕各省對於待遇議員辦法迭有所陳昨據某機關消息南京馮華甫湖北王子春奉天張雨亭三督軍均有電來京密陳下列三項問題請政府與議員接洽主持一切（甲）俸給問題（乙）旅費問題（丙）公費問題段總理以所陳各節皆非政府所宜動議者故決定暫置緩議云

●岑西林延不來京之託詞

肇慶軍務院原係迫不得已而取消故近來外間傳云多言該院名義雖已取消實際上仍極活動段內閣亦不願深咎現惟力電邀岑西林來京以不了了之不意迭次發電而岑君仍無來京之確息其推延之託詞係謂 陸督軍尙未到任龍濟光尙未離粵民軍尙無安置善後尙未辦結云云段總理除仍電催外并又重託上海梁任公諸巨公及某某等議員協助催請務邀其來京云

●將發表之各省軍務會辦

政府近對於各省之軍事收束政策已擬決積極進行 惟各省情形不一難易互異自不得不分別籌議辦法聞最近經政府軍事會議議決 擬酌於軍務繁難各省設立軍務會辦 以輔督軍之所不及而資變通 大約已擬設立者係爲 山東湖南廣東四川甘肅等省 在山東已擬定 曲同豐 湖南爲 唐蟒 廣東已擬爲 李烈鈞 四川 張敬堯曹琨 既均北上擬改任爲劉存厚 甘肅則擬將爲 馬安良 不久或均當以正式策令發表云

●密舉張勳爲大總統之駭聞

上海各報日昨登載一段要聞殊堪駭異 據云昨得徐州張營某人密息聞有 七省督軍（鄂贛粵閩魯奉黑） 密派代表至徐州及彰德秘密會議舉張勳爲大總統 張勳昨日有密電致浦口定武軍第六隊統領 吳起恒略謂 暴徒搗亂中國危險萬狀現粵贛奉黑鄂魯七省督軍省長議舉 勳首先倡義撲滅暴徒此事關係重大未便毅然聽從 着各該路統領細心討論限五日內 派親信代表來徐面陳一切勿得延誤 云云按此事殊駭人聽聞或未確也

●休會期間之國會議員

國會已決計於 開幕後兩星期後即正式開會 閉在此開幕後兩星期內並非專爲休息所約定辦事各項如下（一）各議員疏通意見之議案（二）接收政府及各處交到之議案（三）開豫備會討論開會一切事件（四）關於重大議案之審查

●李協和致蔡松坡電

大本營蔡總司令鑒袁伏天誅大局粗解 我公奮威川邊 辛苦備至諸將士淩冒艱險尤切欽崇 賴茲百戰之功卒續共和之命 義聲赫奕 風飛揚 雖死士傷懷不無悵觸然精魂淒厲亦表英靈 昆海洋洋懦頑俱立痛定思痛行自勉奮此可爲諸公同聲慶慰者耳歆部自揚旆東下遠及粵關 遇龍氏陰謀反覆猜忌橫生前軍抵韶 致受意外煎逼猝啓釁端 幸士馬精妍師行整肅 雖懸軍深入尙足自全 殊龍意未逞復嚴布重兵絕斷江流後路交通爲之阻塞 江日忽麾兵上逼襲我後部 炮多械利奮力撲攻賴將士勇厲激戰三日始逐漸擊潰龍軍 晉於戰術死傷千人復陣斃主將李文運及營連長七八人退竄百餘里 粵海瀾然群山歡動 雖滇聲高厲分道成嚮亦遠挹威稜藉相還勵焉 爾頃聞中央任公督川 西蜀古稱天府物力雄富 屬當戰衝痍傷在目非智勇如公未易恢復臨風迯聽盛想奚如國事如麻政本猶蹶 膏肓沈疾 願更有以起之 鈞病體疲痛行當息影私心頂祝無任屏營烈鈞寒印

●議員核減歲費之將成立

國會二次開會國人極表歡迎 惟對於議員 前此自定 歲費之優多不滿意議員陳銘鑑等於人心之趨向曾主張自行核減現正在分別運動之際凡素負時望之各議員已多數表示贊同聞將擬定查看政府方面果能實行減政主義則核減歲費一事即由發起各議員作爲建議案提出大會公決云

●湖北議員反對湯化龍

衆議院議長湯化龍近爲湖北議員張伯烈董昆瀛所攻訐大旨謂其袒護官僚希握政權等語按張董本爲民社分子在進步黨時與湖北議員劉成禺諸人詆毀湯氏不遺

餘力云

●省議會恢復之阻力

省議會爲地方行政之監督機關職權甚爲重要自國會召集各省議會議員亦函電紛馳要求開會其所持之理由以省議會法係由參議院議決之公布施行參議院根據約法發生約法既已回復則參議院議決之省議會法自應與之俱活 各省長官無詞拒絕紛紛電致政府請示不謂顧鰲部下之所謂北洋法律派領袖方樞張名振等主張省議會之廢存應俟國會開會後提交國會討論 孫堯卿爲收拾人心計力爭無效按方氏盤踞法制局最久一切誤國殃民之律令莫非彼之手筆當袁氏稱盛時大之如破壞約法小之如報紙條例皆方一人之獻媚不多 故前此恢復約法方力持異議 許世英提議廢止報紙條例方又極力反對也

●粵省議員請扣留龍逆軍火電

北京黎大總統鈞鑒龍督禍粵路人皆知 龍一日留粵一日禍公誠愛粵請先去 龍曩日滇軍過韶 龍更橫挑戰釁幸我大總統委曲調停務期和解詎該督包藏禍心復在港旗昌洋行訂購大批軍火以圖顛武 粵人聞耗奔走駭告倦念鄉土寢食不寧伏乞即電港督及美領事務將該軍火扣留免延戰亂粵民拜賜實有涯涘廣東省議會議長謝已原副議長陸孟飛議員陳俊朋宋以梅伍於簪簡經綸李綺菴林中靈謝天聰楊吉陳巽簡劉佩書譚仲達林樹煉李輝光等同叩

●龍濟光自願調和

龍督軍治日通電大總統國務院及各省云粵事仰蒙中央明令頒布幷由莫總司令擊宇雙方調停和平解決 感幸莫名 濟光所部其小唐方面已退紮上佛山一帶其源潭方面 已由銀盞坳退紮軍田新街各處 並另電請岑都司令飭行滇桂各軍雙方退紮以免逼處太近致生誤會再啓兵爭業經覆允知關廑注謹再電聞云

●張勳對於國會之針砭

昨聞張 勳有長電來京指陳國會之流弊極爲痛切 大約不外兩端（甲）資格問題 帝制亂黨互相爭執各不相下妨礙議事之進行（乙）俸給問題從前優定歲俸專事搗亂 今後應自行議減以謝國民 云云

●菸酒稅根本整頓計畫

煙酒稅 欵爲中國收入大宗 且尙多增收之餘裕政府若整頓得宜每年之收入決不在鹽稅之下可以斷言 茲聞政府對於煙酒稅將從根本上大加整頓 其辦法擬對於煙酒僅徵稅兩次即煙酒製造之際收製造稅一次賣出之際收公賣稅一次 其餘稅厘抽捐概行蠲免以便商民而資暢銷計 目下煙酒之稅收年已在二千八百萬元以上若再行改革其取入必能有贏無絀而本年煙酒稅欵預算之收入據調查如下 一煙酒稅 八百九十一萬一千七百七十九元 一煙酒捐 一百三十四萬六千一百五十元 一煙酒牌照稅 二百零一萬二千八百五十二元 一煙酒稅加徵 四百零四萬三千四百元 一煙酒公賣收入 一千一百六十八萬元

●莫博士痛詆中國革黨

剌據本月二十六日大阪時事新報所載云中華民國政治顧問莫利遜君 於月之念五日由海路抵日本馬關入山陽旅館休息片時當時 革命名之士前琉璃廠工藝局總辦黃君中慧亦在該旅館 黃君原與莫博士有知交故互叙契濶偶談及中國政局時事莫博士即痛罵中國革命黨 略云如黃興孫文或已故之陳其美及其他年少之徒果掌握政權乎中華國家五年以內其亡國也必焉 就中如黃興輩恐仍不能保持國家於二年之間等語於是 黃君中慧聆其惡言 怒髮衝冠與莫博士激論不已云云

●王薇伯電請記者乘車免費劵

黎大總統鑒國會開幕在邇 庶政公諸輿論 報界旁聽 責有攸歸 叩乞飭交通部照日本例發給全國記者鐵路免票 俾赴院紀事躬逢盛典 上海商務日報王薇伯感

●湘黨人發起之公民大會

湘省督軍中央已任命 劉人熙並兼省長 乃該省黨人中 發起公民大會 主張迎黃興督湘 電請中央迅予任命茲將電文錄下 北京 大總統段總理 均鑒湖督劉人熙 年過七十 應在懸車之列何敢久辱賢勞 況軍務紛擾非得威望素著者不能鎮懾懇俯允省議會及各界公舉 黃興督湘之請迅予任命以支危局 不勝急切待命之至旅滬湘人代表 譚心休 湘省公民代表 劉鄂朱心魏等 又致參衆兩院湘議員電云 克老督湘業經諸公及省議會與各界公舉 懇向政府交涉迅速任命 以維大局云云 又鄒永成等致上海黃興電云 湘政紊亂待公維持如瞻雲雨懇公速歸以支危局 云云

●湘省軍民兩府之近狀

劉艮生之出任湘督也原非有絲毫權利思想存乎其間不過以當時逐鹿者多竊恐湘中大局難免不因此糜爛故不得不勉强出以維持現狀當劉氏甫經任事之際對於所屬各軍隊極爲和平蓋以履任伊始兩軍隊又極繁多駕馭之方殊難合拍一言不合即足以激成事也何日以來一切已稍有頭緒劉即對於本省各軍亦較有把握又會電由陸幹卿氏將桂軍第二支隊一十五營暫行駐湘以爲輔衛且中央任爲督軍亦經軍界全體認可對於各軍隊遂由和平一變而爲嚴厲良以湘軍今日之複雜較之前二兩年尤加數倍若不趁此時機嚴爲清理則不僅虛耗餉糈且使後來者無從着手爰於日昨通飭各屬無論何人非確實奉省長官命令不許擅自招兵自通飭以後如再有以上情事發生即惟各地方文武長官是問至業已成軍而未經官廳許可者卽着各該軍首領自行設法解散如自違抗並着各地方官隨時稟報以便就近派隊前往勸令解散云云據督府人言自劉氏任事以來所發之各令未有如此次之嚴厲者云

▲自湯督之出走以後即有一部分人主張軍民分治並不俟省會之成立即在西長街賈太傅祠開所謂公民會議共推龍研老爲民政長以前清提學使署爲衙門龍研老本非有權利思想者徒以其部下播弄之故遂遽爾就職聞當任事之時曾有人勸其稍緩以俟省會之通過其部下深恐事久生變故不惟不俟提交省會且並不知照都督即擁其入署受任因而以巍巍之民政府不僅無人以一宗之案卷移交即民政長之辦公處亦未預備總之除極匆遽之中刻有印信一顆外初無他項之設備此等辦法實爲亘古所未有自後則雖日在公署究無事可辦而研老賠貼之數已至兩萬有奇又聞某日曾與民政廳長吳嘉瑞同至都督府面劉督竟辭以公冗僅傳吳廳長入見研老雖無甚意見然已追悔當初大不該來矣研老曾語人云我悔不聽桂生即當初勵其從緩就職者）之言以致於此足見研老已日求下台之法惟當此之時又有令人難堪者一事即中央已命劉氏代理督軍而並未命研老代理省長也且湖南獨立業已與各省一致取消研老係未經中央任命之官自然不能存在就此下臺亦殊不體面有人謂龍氏係爲某一部分之民政長雖其言不免近謔要亦紀實也

●議員謝絕膳宿費

國會議員章兆鴻王源瀚致許世英總長書云僕人先生大鑒都門分袂政局迭更執事䟦歷中外公務賢勞弟等伏處家山形骸惘散不通尺素蓋三年矣湖自袁禍國一意營私設爲種種方法破壞國會彝嚴隳落國民道德日以金錢勢力奔走天下士其結果至於帝制發生醜顏推戴不復知人間有羞恥事者數年來齷齪大盛有以鑄就之也近者共和再造日月重光允宜滌蕩舊汚刷新政治乃閱報載國會籌備事務局有日給議員膳宿費五元並川資百元之說在政府意存餐絡以表示優崇惟是立法行政兩方重在議會相孚不在盛文欵洽議員歲費旅費業經院法規定此外不必再有無名津貼前承派員來滬贈送車券同人公決璧謝亦即此意然則前項日給等費決無再受理應請飭該局撤消此等名目以免虛糜并希望自今以往凡袁氏對於政黨報館種種賄賂津貼概予剷除懸爲厲禁以澄政本而挽人心是爲至要弟等忝列議員樂切箴規敢以私人資格掬誠以聞諸祈鑒察

中華滿蒙殖業銀行籌辦處謹啟
兌換各國金銀貨幣 另外信託業務一切
電話 日本 中華 分 一〇一番

扇子牌洋灰

日本東京
淺野洋灰公司

總經理　奉天
藤田洋行
本店　東華門大街電話二二四
支店　鐘樓南大街電話二一四
鐵器機器材料五金雜貨俱全
金銀鐘表寶石首飾高等雜貨

破天荒之葠茸補血露　克羅氏金丹

張夢玖先生魯人也學識淵博其先君爲前清御醫以濟世爲主義而先生繼承其志深得薪傳復入中西醫學研究新理尤有心得卒業後曾懸壺於齊魯燕趙之間活人無算嗣充芝罘戒煙會醫官去春遊瀋勉從友人之請於奉天城裏鼓樓北路西第一巷內設 **彭齡醫院** 成立未久聲名大噪足徵先生醫術之高明回春之妙去茲鑒鴉片嗎啡尙禍同胞乃新發明兩種良藥一名 **克羅氏金丹** 一名 **參茸補血露** 專療此患無論多年之嗎啡鴉片癮毒一服此藥安然消滅毫立痛苦則其功効之神速實環球獨一之聖藥業經奉天警察廳化驗純係良劑批准無案同人等因張君抱此博愛熱誠特爲登報以告世之患病者

介紹
孫贊堯　王子青　張叙五　楊玉泉　塔惠卿　毛韻桐　張復生　李雨臣
張策安　單寶珊　張子晦　沈彝青　趙子雲　劉杏圃　馬益三　張明府
王連坡　馬潤滋　孫鼎臣　恩沐九　劉鳴岐　楊嵐亭　丁極辰　趙鵠齋
劉鶴齡　侯少卿　楊幹卿　劉會清　王瑛璿　王子述　陳會儒　魯棣琴

官准 克羅氏金丹本院新發明一種國貨業經各界歡迎銷售日廣遠埠若有欲代理者請修函寄本院訂章
(莫悞)奉天城內彭齡醫院謹啓

煙煤　爐煤　風匣煤　無煙塊煤　無煙煉煤　撫順焦子
發售所　奉天小西關大街上頭路北
南滿公司
(日本電話五百二十六番)
中國(電話一百五十六番)

爲公告事案奉

奉天全省警務處飭知奉天警官補習所移併警察教練所合辦已於八月一號實行職權雖屬合一而機關仍各獨存茲定於八月十五號將學凡繙譯班各生務於開學前携帶學費來所繳納以便授課幸勿觀望自悞前途切切特告

奉天警官補習所啓
址枝省城大南門外華岩寺胡同

華富殖業銀行總理姚錫光通知奉天股東

前據本行奉天分籌辦處收股員石苯銓寄繳股分報告書九十一張開具收到同益合等九十一戶(另單列後)之股欵共壹百零貳萬元其欵除存交通銀行貳拾捌萬小洋外餘捌拾貳萬係奉屬黑山縣新立屯廣集銀號北鎭縣廣濟銀行法庫縣儲蓄銀號之存條(中仍有小洋拾萬元)本總理於時已爲通融稟請財政部查驗當蒙財政部爲分飭交通銀行奉天財政廳通融驗訖惟查奉天繳來之報告書除開具股東姓名外餘係堂名及舖店牌號且全未開列住址亦未分別優先尋常股分現在本總理疊奉財政部飭令催將股東姓名住址認股繳欵數目造具表冊稟部且聲明於此次開會極有關繫等情部令如此愷切自應遵照造報以維股東權利惟查奉天分籌辦處前所繳到之股分報告書內所列載殊不完全竟無法爲具造表冊送部應請奉天諸位股東自八月一日以後二十五日以前迅將住址及所交之欵數分別優先尋常股分寄交北京東交民巷西口本華富銀行查收以憑補造表冊送部查核切勿觀望自誤特此通知茲將收股員石苯銓招列奉天股東姓名堂名牌號及所收股欵開列於後

計開
同義合陸百整股　每股大洋壹百元後準此　德順當壹百整股　裕東紙局五拾整股　共和當貳百整股　廣集銀號壹千整股　永裕當貳百整股　廣濟銀號肆百整股　廣德當壹百五拾整股　廣益銀號參百整股　通濟當壹百整股　儲蓄銀行參百五拾整股　廣集糧棧壹百整股　零集銀行貳百整股　天順長壹百整股　人和當壹百整股　天泰棧捌拾整股　德勝當壹百整股　德玉店貳百整股　永勝公壹百整股　參興德五拾整股　五成店壹百整股　生永壹百五十整股　四來興參拾整股　三和義拾整股　天聚木號壹百整股　德合木舖四拾整股　德寶隆泰壹百整股　福德泉燒鍋貳百整股　滙海川燒鍋貳百整股　永德泉燒鍋壹百整股　廣元增貳百五拾整股　福興公五拾整股　同義長五拾整股　廣和泰五拾整股　天益公壹百整股　大和堂貳拾整股　廣德泉壹百整股　德勝興貳百整股　廣合園五拾整股　同生葯店五拾整股　永慶厚壹百整股　廣興隆參百整股　中和祥五拾整股　實隆號參拾整股　同昌店拾整股　成記皮房拾整股　永和公參拾整股　馮閣臣壹千整股　邱子熙五拾整股　韓錫九五百整股　徐振閣貳百整股　田潤滋五拾整股　門向春五拾整股　陳燦三五拾整股　郭潤朗股　郭廣德肆百整股　孫雅百五拾整股　張秩亭五拾整股　謙益堂參百五拾整　祁子貞壹百整股　利德堂五百整股　友于堂壹百整　德勝堂貳百整股　仙集堂參百整股　忠恕堂五拾整股

金塡虛股之揭告
奉天華富分銀行攫取大宗債券吸現

啓者自上年姚石荃先生創辦華富殖業銀行原爲保全東省公益而設並非爲少數奸商把持私利而來乃奉天分行遂借題蠱斷專利私圖股欵蹈虛債劵濫領牟擠他埠股東推翻公舉總理特將其非法舉動爲我商界詳細言之以免將來受其波累査石苯銓經招本行股欵一百零貳萬元係以奉屬之法庫縣儲蓄銀號黑山縣新立屯廣集銀號北鎭縣廣濟銀行存條呈部查驗其是否現欵抑係借驗爾時姚先生未暇深究遂爲通融呈部財政部以信姚先生之故信石苯銓亦爲通融驗准詎驗准以後遲之又久始交總行紙幣貳萬餘圓其餘全數股欵屢催罔應亦不知其存予在何所姚總理始知其不實不盡特派稽覈員秘密赴奉調査旋據該員報稱奉行實締股本只五萬四千餘圓內尙有以地照抵借情事其他多以重利向該列之小銀號締結存而不支之密約出具空條及倚餉充驗其所報告之股有中如裕有紙局同生藥店中和祥成記皮房永和公同義和等均認而未交股欵分文又實隆號廣集根棧等四十餘戶皆並無認股情事甚至以勢將就斃之零集銀行列爲本行貳萬圓之股東究非特股欵之虛且其所指爲股東者亦僞其遺心積慮在領出大批債劵吸收現金塡入虛股可作無股之大股東把持全局乃姚總理不予暢發債劵以遂其陰謀因恐姚總理將其虛僞揭破先發制人之計遂嗾陶春和等在京揑詞稟部阻撓本行續請財政部査驗江浙等埠之股欵一頁誣栽姚總理四欵爲推翻口實並招集本京無賴在前門外天壽堂飯莊私自開會並未通知股東亦未先期登報召集祇開飯一桌安假全體股東名義擅舉任鳳賓爲總理此稱非法舉動業由維藩等稟請財政部取銷其誣栽各欵亦由維藩等另發傳單辯明並經姚總理稟奉財政部批准另行召集正式全體股東大會議決正可待大會表決後再爲進行一切乃陶春和等以奉天分行絕無現欵不可支持急不暇待遂梃而走險固串同姜廷榮向財政部印刷局冒領本行訂印之流通債劵一百五十六萬元姚總理毫未聞知迭同前以強力領去之債劵三十六萬圓總共攫去債劵至一百九十萬圓之多先後遂捆載而東於是石苯銓以下諸人咸稱慶謂其一吸現金塡虛股東之大計畫從此克告成功矣查華富殖業銀行原案稟准之債劵乃一種之流通債劵其效力同於兌換紙幣苟無相當之準備金無能發行之理今奉天華富分行其自驗欵以後所提交總行之股欵祇二萬餘圓而其攫去等於兌換紙幣之債劵乃至一百九十萬是其發行之紙幣直超及準備金之百倍天下豈有此等銀行而能存在之理嗚呼異矣恐奉省金融之紊亂從此愈不可聞將來受其害者豈可以數計敢以揭告於將來必然被累之商民

華富殖業銀行京津港滬各埠股東楊維藩等謹白

局員去後人思

錦縣虹鎭設卡以來弊端百出何君愼五去冬長錦縣稅捐徵收局即以廓清積弊爲前提對於虹卡尤爲注意特遴派吳君柳遺張君訓庭齊君子卿到卡督率巡差認眞稽查按月增收至二三成四五成之多辦公勤勞於此可見更可頌者(一)該卡零捐收入歷任卡員視爲已有該員等除彙入正稅塡票外仍悉數報解(二)從前徵收各稅繳納大洋或一三折合或以一二五折合或一二折合分外絲毫不取(三)虹鎭糧店皮莊油房各商每年陋規爲數不貲巧其名曰津貼該員等一律剔除到差數月國課增加商民感戴紳商等天良各具公道在人今値該員解職之時願借甘棠之頌登諸報端以爲潔已奉公者勸

虹鎭商務分所　士紳黃子和　齊式卿　李仁軒　陳子旭　李呈祥　張郁周　多鶴亭　劉照堂　公啓

中國雙妹老牌

菓子露
檸檬　玫瑰　甜柑　桑枝　杏仁　沙示　波蘿　苹果　菩提　士多啤厘　將此露一份開清水十份飲之則勝過市上所沽之檸檬等水此露有各菓子原質之味能解渴生津開胃消食此乃夏天居家出外遊玩地方利便誠不可少之品也本行之菓子露已馳名多年各埠紳商衆皆讚賞請試便悉其妙

大號每瓶七毛五　二號五毛　三號三毛一

花露水
花露水之製創自歐西流消中國喜用之者既衆則外溢之利益深處益盛言商戰競保利權之秋豈可不思挽回之策然製之未諳其法則徒誚效顰適本主人於化學一道心得有素故將生平所學稍盡義務乃廣搜奇花大集異卉製成斯露使用之者如入蘭室如遊香國且耀以中華五色旗表以雙妹牌爲記同胞其歡迎乎請認斯牌庶免碔砆混玉也
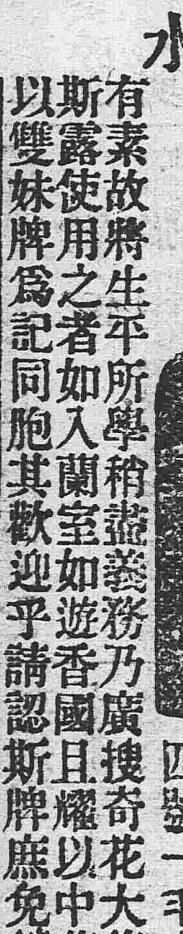
大號六毛二　二號三毛八　三號二毛三　四號一毛六

超等牙粉
此種超等牙粉乃選最淨潔之粉質加入善固齒之藥料配以除虫降火諸品參以化學新法製成常用之內則疲滌者能令夙垢與積穢全消保無牙痛及牙枯之患而瓠犀含玉梨頰凝香猶餘事耳

大號三毛八　二號二毛三　袋紙每包四分

潤容雪花羔　文明生髮蜡　萬應如意油　玫瑰生髮油　黃黑皮靴油　婦科調經丸　補氣血紅丸　壯陽廣嗣丸　清香爽身粉　各種香膩子　固齒擦牙水　各種蘭花水

總發行　奉天鐘樓南　廣生行有限公司啓

志仁堂雙層化積膏

本堂於早年發明新法創成特別雙層化積膏一種功效神速與衆不同現已暢銷近遍三省遠達京都北洋各寄售處共有五百餘家非實效實驗斷不至此此膏專貼男婦氣積血積寒積食積心胃疼痛脇脹滿氣逆不舒噎嗝反胃氣臌水臌癥瘕痞塊痢疾泄瀉腎寒腰腿筋骨疼痛手足痲木男子疝氣腎囊潮濕婦人經血不調經前經後腰腿疼痛赤白帶下子宮寒冷久不孕育並治小兒乳積疳痞蟲積偏墜等症此膏收效甚速少者五六日多者十餘日不但積消聚散而且健脾衛生誠膏藥中之妙品也此膏每份兩張紅白藥面兩包合洋四角買十份加一份買五十份八扣收欵

各省各城寄售處
天山吉卜城錦梨岫復鐵東熊遼海營北西
津關林魁廠縣樹岩州嶺平岳中龍口京安
隆永興慶公益富復德福三廣萬永福太福
泰順泰悅興盛益合文順聚興有谷合
和和恒興成公泉司厚盛達利長東長店慶
莊西公遼安新長大牛蓋寧營法西廣山海
河豐嶺陽東民春連莊遠平庫口豐寧子龍
義福福豐福文信天恒益瑞東德東全鴻
德長德春泰賜泰成和昌興盛生興福順興
成太昌興益生堂生湧福德德東永順盛成永
朝臨赫五千台鳳金山撫大千海義山輝公
陽江蘇站寨安城州順子山寨城州子南嶺
福東湧富恒德恒廣天興長天慶寶興全三
燒鍋盛和源盛興聚意盛增豐增成增盛順合
鍋長居通茂永德義源源東和湧源東公
寬本大通伊盤大清樣安東洮大興孫金大
甸溪濱化州山市門喀東平南山京台市連
公張中源復德裕義興益天正豐德增廣協
順碗和興興慶泰盛順增心泰順義源茂
勝舖德東湧隆興成遠大合利永昌湧盛
新黑孫海懷長田長鐵開新綏牛通懷朝蒲
山台龍仁春台春嶺原兵中莊口德陽河
德協全公福德福天永增萬德滙義變天順
勝成盛議洋記盛聚合慶益發隆興興增懋
永順永當行和興慶東昌鍋號溢泰長東德
通撫大海太八昌公懷開柳鐵西遼彰雙遼
化順橋城喀城圖嶺德原河鎭安源武城源
萬同元仁巨廣大德義天增長同洪天
泰聚升增裕源昌慶亨順興裕福興義順合
順興興和湧金和亨久合成盛泰隆合隆興

北京
農商部商標註册　巴拿馬賽會農商部發給奬憑　奉天巡按使備案佈告專賣
中國電話六百六十七號

強種補元丹
此藥專能強種強種必須以補腎爲先補腎尤必以補元爲主故製此丹強種補元獨擅良劑請試用之庶知功效主治男子先天稟賦不足後天脾胃虛弱諸虛百損五勞七傷熱發咳嗽自汗盜汗腰腿酸軟精神疲倦五更腎瀉腎囊潮濕腎寒疝氣便濁遺精或中年房勞過度精髓虧乏陽痿不舉或思慮太過神精耗傷驚悸心跳或老年酒色好精髓枯竭陽之絕嗣等服症之神效誠爲強種補元之良品也每大盒四兩價洋一元小盒二兩價洋五毛

神效鹿胎丸
蓋鹿乃仙獸得百草精華其功在角胎秉牡鹿之精牝鹿之血得完全氣血成形加藥料爲丸專治婦女經血不調或前或後或多或少其色紫黑成塊臨期腹疼痛或經閉經漏赤白帶下子宮寒冷久不孕育或受孕不安素慣半產服之神效每丸價洋二角每盒十丸價洋二元

本號開設奉天大東門裡路北　志仁堂啓

東三醫院廣告

啓者本院自設立以來十載於茲凡來診療者無不審愼用事考察病源一經治療該病而除疴受之各界信任得以日漸發達茲緣舊址房宇狹窄不足以酬諸君子雅望特於日前遷移於舊址之北首道西洋井胡同面東大門內如蒙光顧請移玉處可相也特聲明以免向左

感謝治耳靈油

敝人双耳患膿血聾二十年適寄洋一元函買鍾鼎居(奉天監獄胡同)治耳萬靈油一瓶治之三日全愈感極特謝(此藥詳載奉天公報)

昌圖董亮謹啓